Μηνιαίο Δελτίο Οικονομικής Ανασκόπησης

Βραχυπρόθεσμοι Οικονομικοί και Χρηματοοικονομικοί Δείκτες

-30 Ιουνίου 2013-

Διεύθυνση Οικονομικών Μελετών και Ε.Ε.
Email: mmatsi@mof.gov.cy Τηλ. 22601231

ΠΕΡΙΕΧΟΜΕΝΑ

Σύνοψη

Διεθνής Αγορά / Εξελίξεις

- Διεθνής Αγορά 4
- Πετρέλαιο 4
- Συναλλαγματικές Ισοτιμίες 4
- Επιτόκια 4-5
- ΧΑΚ και Διεθνή Χρηματιστήρια 5

Οικονομικές Προβλέψεις

- Διεθνές Νομισματικό Ταμείο / Ευρωπαϊκή Επιτροπή 5-6

Δείκτες Εμπιστοσύνης Κύπρου

- Έρευνες Οικονομικής Συγκυρίας 6-7

Ρυθμός Ανάπτυξης / Νομισματικά / Ισοζύγιο Πληρωμών

- Ρυθμός Ανάπτυξης 7
- Δευτερογενής και Τριτογενής Τομέας 7-10
- Νομισματικά / Ισοζύγιο Πληρωμών 10-11

Αγορά Εργασίας / Πληθωρισμός

- Απασχόληση / Ανεργία / Κενοθήσες Θέσεις / Μισθοί 11-12
- Πληθωρισμός (ΔΤΚ / ΕνΔΤΚ) 12

Δημόσια Οικονομικά

- Συνολικά Έσοδα / Δαπάνες 13

Χρηματοδότηση

- Εκδόσεις / Αποπληρωμές Χρέους 13

Τραπεζικός Τομέας

Πίνακες

Πίνακας 1: Κύριοι Χρηματοοικονομικοί Δείκτες 15-16

Πίνακας 2: Κύριοι Βραχυπρόθεσμοι Οικονομικοί Δείκτες 17-18

Διαγράμματα

Διάγραμμα 1: Ημερήσιες Τιμές Πετρελαίου Brent, WTI Crude & Εμπορευμάτων 19

Διάγραμμα 2: Χρηματιστηριακοί Δείκτες 20

Διαγράμματα 3-4: Consensus Economic Forecasts 21-24

Διαγράμματα 5-9: Έρευνες Οικονομικής Συγκυρίας 25-27

Διαγράμματα 10-11: Πωλήσεις μέσω πιστωτικών καρτών & Πωλήσεις ακινήτων 28

Σύνοψη

- Το 1^{ο} τρίμηνο του 2013, το ΑΕΠ μειώθηκε κατά 4.3% σε ετήσια βάση, και 1.4% σε τριμηνιαία βάση, σε σύγκριση με μείωση 3.5% το τελευταίο τρίμηνο του 2012. Η ύφεση δεν ήταν τόσο απότομη όπως προβλεπόταν στο Μνημόνιο Συναντίληψης. Αυτή η συρρίκνωση οφείλεται κυρίως στο δευτερογενή τομέα (κατασκευές, βιομηχανία), όπως επίσης στον τουρισμό και στον χρηματοπιστωτικό τομέα. Από την πλευρά των δαπανών, η μείωση ήταν πιο έντονη στις επενδύσεις στις κατασκευές, ενώ οι καθαρές εξαγωγές είχαν θετική συνεισφορά.
- Η μηνιαία εποχικά διορθωμένη ανεργία (ΕΕΔ), αυξήθηκε από 11.4% το Μάιο του 2012 σε 16.3% το Μάιο του 2013. Η κατηγορία που επηρεάστηκε περισσότερο ήταν αυτή των νέων. Ιδιαίτερα ανησυχητική είναι η ταχεία αύξηση στους μακροπρόθεσμα ανέργους.
- Ο πληθωρισμός παραμένει υποτονικός. Ο ΕνΔΤΚ αυξήθηκε κατά 0.8% τον Ιούνιο του 2013 ακολουθώντας αύξηση 0.2% το Μάιο του 2013 και μέχρι σήμερα είναι στο 1% σε σχέση με την αντίστοιχη περσινή περίοδο.
- Το έλλειμμα στο Ισοζύγιο Τρεχουσών Συναλλαγών το 1^{ο} τρίμηνο του 2013 ανήλθε στα €502,4εκ (3.1% του ΑΕΠ) σε σχέση με έλλειμμα €477,2εκ (2.7% του ΑΕΠ) το 1^{ο} τρίμηνο του 2012.
- Οι μέσες μηνιαίες απολαβές των υπαλλήλων το 1^{ο} τρίμηνο του 2013 μειώθηκαν κατά 0.6% σε σχέση με αύξηση 1.9% το 1^{ο} τρίμηνο του 2012, συνεισφέροντας στη μείωση του ονομαστικού μοναδιαίου εργατικού κόστους και στη βελτίωση της ανταγωνιστικότητας.
- Το 1^{ο} πεντάμηνο του 2013, το δημοσιονομικό ισοζύγιο παρουσίασε έλλειμμα €80,7εκ (-0.49% του ΑΕΠ) σε σχέση με έλλειμμα €357,9εκ (-2% του ΑΕΠ) την αντίστοιχη περίοδο του 2012. Το σχετικά ευνοϊκό αποτέλεσμα στα δημόσια οικονομικά, είναι λόγω της συγκράτησης των δαπανών λόγω της εφαρμογής του Μνημονίου Συναντίληψης όπως και περαιτέρω μειώσεων των δαπανών. Παρόλα αυτά, το δημόσιο χρέος αυξήθηκε σημαντικά, αντικατοπτρίζοντας την απότομη μείωση στο ΑΕΠ.
- Τα ΝΧΙ δάνεια προς εγχώριους κατοίκους (ιδιωτικό τομέα), τα οποία ακόμη παραμένουν θετικά όμως με έντονα πτωτική τάση, παρουσίασαν ετήσια εκατοστιαία μεταβολή της τάξης του 1.5% το Μάιο του 2013. Αυτό αντικατοπτρίζει χαμηλή ζήτηση και πολύ αυστηρούς όρους χορήγησης δάνειων.

Διεθνής Αγορά / Εξελίξεις

- Το 1ο τρίμηνο του 2013 ο ρυθμός ανάπτυξης της Ευρωζώνης συνέχισε να είναι υποτονικός και ανήλθε στο -1.1%, της Ευρωπαϊκής Ένωσης ήταν στο -0.7%, του Ηνωμένου Βασιλείου στο 0.6% και των ΗΠΑ στο 1.8% σε σχέση με το 1ο τρίμηνο του 2012 αντίστοιχα.

- Τον Ιούνιο του 2013 ο πληθωρισμός στην Ευρωζώνη παρέμεινε σε χαμηλά επίπεδα και ανήλθε στο 1.6%. [Πίνακας 2]

- Η τιμή του πετρελαίου τύπου Brent κυμάνθηκε στα $102.92 το βαρέλι τον Ιούνιο του 2013 σε σχέση με $102.56 το Μάιο του 2013 και $95.16 τον Ιούνιο του 2012. [Διάγραμμα 1α]

- Σε σχέση με το δολάριο, η αξία του ευρώ παρουσίασε αύξηση 0.6% τον Ιούνιο του 2013 σε σχέση με το Μάιο του 2013. Σε σχέση με τη στερλίνα παρουσίασε αύξηση 0.4% και σε σχέση με το ρούβλι αύξηση 3.4% τον Ιούνιο του 2013 σε σχέση με το Μάιο του 2013 αντίστοιχα. Η ισοτιμία δολαρίου/ευρώ ήταν 1.308, η ισοτιμία στερλίνας/ευρώ ήταν 0.8572 και η ισοτιμία ρούβλι/ευρώ ήταν 42.845 στις 28/06/2013 αντίστοιχα. [Πίνακας 1]

- Η Ευρωπαϊκή Κεντρική Τράπεζα στην τελευταία της συνάντηση (04/07/2013), αποφάσισε ότι το επιτόκιο των πράξεων κύριας αναχρηματοδότησης, το επιτόκιο της διευκόλυνσης οριακής χρηματοδότησης και το επιτόκιο της διευκόλυνσης αποδοχής καταθέσεων θα παραμείνουν αμετάβλητα στο 0.50%, 1.00% και 0.00% αντιστοίχως.

- Τον Ιούνιο του 2013 το Euro LIBOR 3-μηνών αυξήθηκε στο 0.15 από 0.12 και το Euro LIBOR 6-μηνών αυξήθηκε στο 0.26 από 0.20 σε σχέση με τον προηγούμενο μήνα. Η διαφορά του Euro LIBOR 3-μηνών σε σχέση με το επιτόκιο για τις πράξεις κύριας αναχρηματοδότησης μειώθηκε στις 35 μονάδες βάσης στις 28/06/2013 από 39 μονάδες βάσης στις 31/05/2013. [Πίνακας 1]

- Η Ομοσπονδιακή Τράπεζα των ΗΠΑ στην τελευταία της συνάντηση (19/06/2013), αποφάσισε όπως κρατήσει αμετάβλητο το βασικό της επιτόκιο στο 0-0.25%. Η Κεντρική Τράπεζα της Αγγλίας στην τελευταία της συνάντηση (04/07/2013), κράτησε επίσης αμετάβλητο το βασικό της επιτόκιο στο 0.5%.

- Οι αποδόσεις στα δεκαετή κυβερνητικά ομόλογα ήταν 2.52% στις ΗΠΑ, 1.75% στη Γερμανία, 0.85% στην Ιαπωνία και 2.46% στο Ηνωμένο Βασίλειο, δηλαδή παρουσίασαν αύξηση 0.35 στις ΗΠΑ, αύξηση 0.22 στη Γερμανία, μείωση 0.02 στην Ιαπωνία και αύξηση 0.45 στο Ηνωμένο Βασίλειο, αντίστοιχα τον Ιούνιο του 2013 σε σχέση με το Μάιο του 2013. [Πίνακας 1]

- Στις ΗΠΑ, τον Ιούνιο του 2013 ο δείκτης S&P 500 σημείωσε μείωση 2.7% σε σχέση με το Μάιο του 2013. Στην Ευρώπη, τον Ιούνιο του 2013 ο δείκτης CAC σημείωσε μείωση 5.3%, ο δείκτης FTSE μείωση 5.6% και ο δείκτης DAX μείωση 4.7% σε σχέση με το Μάιο του 2013 αντίστοιχα. Στην Ιαπωνία, τον Ιούνιο του 2013 ο δείκτης NIKKEI σημείωσε μείωση 0.7% σε σχέση με το Μάιο του 2013. Στην Κύπρο, ο δείκτης FTSE/MED100 σημείωσε μείωση 4.8% και ο δείκτης των τραπεζών μείωση 0.5% τον Ιούνιο 2013 σε σχέση με το Μάιο του 2013. [Πίνακας 1 & Διάγραμμα 2]

Οικονομικές Προβλέψεις

Διεθνές Νομισματικό Ταμείο

- Σύμφωνα με τις τελευταίες προβλέψεις του Διεθνούς Νομισματικού Ταμείου, ο ρυθμός ανάπτυξης του ΑΕΠ προβλέπεται ότι θα ανέλθει στο -0.6% και 0.9% στην Ευρωζώνη και στο -0.1% και 1.2% στην Ευρωπαϊκή Ένωση, τα έτη 2013 και 2014 αντίστοιχα. Ο πληθωρισμός προβλέπεται ότι θα ανέλθει στο 1.7% και 1.5% στην Ευρωζώνη και στο 1.9% και 1.8% στην Ευρωπαϊκή Ένωση, τα έτη 2013 και 2014 αντίστοιχα.

Ευρωπαϊκή Επιτροπή

- Σύμφωνα με τις τελευταίες προβλέψεις της Ευρωπαϊκής Επιτροπής, ο ρυθμός ανάπτυξης του ΑΕΠ στην Ευρωζώνη προβλέπεται ότι θα ανέλθει στο -0.4% και 1.2% και στην Ευρωπαϊκή Ένωση ότι θα ανέλθει στο -0.1% και 1.4%, τα έτη 2013 και 2014 αντίστοιχα. Ο πληθωρισμός στην Ευρωζώνη προβλέπεται ότι θα ανέλθει στο 1.6% και 1.5% και στην Ευρωπαϊκή Ένωση ότι θα ανέλθει στο 1.8% και 1.7%, τα έτη 2013 και 2014 αντίστοιχα.

- Για την Κύπρο, ο ρυθμός ανάπτυξης του ΑΕΠ προβλέπεται ότι θα ανέλθει στο -8.7% και -3.9% και ο πληθωρισμός προβλέπεται ότι θα ανέλθει στο 1.0% και 1.2%, τα έτη 2013 και 2014 αντίστοιχα.

Δείκτες Εμπιστοσύνης Κύπρου

- Το οικονομικό κλίμα τον Ιούνιο του 2013 παρουσίασε βελτίωση με το Δείκτη Οικονομικής Συγκυρίας (ΔΟΣ) του Κέντρου Οικονομικών Ερευνών να αυξάνεται κατά 1.9 μονάδες σε σύγκριση με το Μάιο του 2013. Η αύξηση αυτή οφείλεται στη βελτίωση του κλίματος στις υπηρεσίες και στο λιανικό εμπόριο. Η καλυτέρευση σε αυτούς τους δύο τομείς προέρχεται από τις λιγότερο αρνητικές αξιολογήσεις για την οικονομική κατάσταση και τη ζήτηση/πωλήσεις των επιχειρήσεων το τελευταίο τρίμηνο, αλλά και από τις λιγότερο αρνητικές προσδοκίες για τη ζήτηση/πωλήσεις τους επόμενους τρεις μήνες. Αντίθετα, το οικονομικό κλίμα στις κατασκευές και στους καταναλωτές παρουσίασε επιδείνωση, ενώ το κλίμα στη μεταποίηση παρέμεινε στα αρνητικά επίπεδα του Μαΐου. [Πηγή: "Έρευνες Οικονομικής Συγκυρίας", Τεύχος 13/06, Ιούνιος 2013, Κέντρο Οικονομικών Ερευνών]

- Οι καταναλωτές παρουσιάζουν ενίσχυση της τάσης σταθεροποίησης όσον αφορά την οικονομική τους κατάσταση και τις πληθωριστικές τους προσδοκίες για τους επόμενους 12 μήνες. (Διάγραμμα 6)

- Οι επιχειρηματικές προσδοκίες για τις προοπτικές τους επόμενους 3 μήνες, παρουσιάζουν θετική τάση στο λιανικό εμπόριο και ενίσχυση της τάσης σταθεροποίησης στους υπόλοιπους τομείς. (Διάγραμμα 7)

- Όσον αφορά τις προσδοκίες για την απασχόληση τους επόμενους 3 μήνες, τα τελευταία στοιχεία παρουσιάζουν αρνητική τάση στο λιανικό εμπόριο και ενίσχυση της τάσης σταθεροποίησης στους υπόλοιπους τομείς. (Διάγραμμα 8)

- Τέλος, για τις προσδοκίες σε ότι αφορά τις τιμές προσφοράς των προϊόντων και υπηρεσιών τους επόμενους 3 μήνες, τα στοιχεία παρουσιάζουν ενίσχυση της τάσης σταθεροποίησης σε όλους τους τομείς. (Διάγραμμα 9)

Βραχυπρόθεσμοι Δείκτες της Κυπριακής Οικονομίας

- Σύμφωνα με εκτίμηση της Στατιστικής Υπηρεσίας, ο ρυθμός ανάπτυξης της οικονομίας κατά το 1^{ο} τρίμηνο του 2013 υπολογίζεται στο -4.4% σε σύγκριση με το 1^{ο} τρίμηνο του 2012. Μετά τη διόρθωση του ΑΕΠ ως προς τις εποχικές διακυμάνσεις και τις εργάσιμες μέρες, ο ρυθμός ανάπτυξης υπολογίζεται στο -4.3%. Αρνητικούς ρυθμούς ανάπτυξης παρουσίασε ο δευτερογενής τομέας της οικονομίας (κατασκευές, βιομηχανία) όπως επίσης οι τομείς του τουρισμού, των τραπεζών, του εμπορίου, των μεταφορών και των υπηρεσιών. [Πίνακας 2]

- Ο δείκτης της μεταποίησης παρουσίασε μείωση 10.9% και ο δείκτης των μεταλλείων και λατομείων μείωση 25.8% την περίοδο Ιανουαρίου-Απριλίου του 2013 σε σχέση με την αντίστοιχη περίοδο του 2012. [Πίνακας 2]

- Οι άδειες οικοδομής σε όγκο παρουσίασαν μείωση 14.4% την

περίοδο Ιανουαρίου-Απριλίου του 2013 σε σχέση με την αντίστοιχη περίοδο του 2012. Οι επιτόπιες πωλήσεις τσιμέντου παρουσίασαν μείωση 31.3% την περίοδο Ιανουαρίου-Ιουνίου του 2013 σε σχέση με την αντίστοιχη περίοδο του 2012. [Πίνακας 2]

- Ο δείκτης αξίας χονδρικού και λιανικού εμπορίου και επισκευής μηχανοκίνητων οχημάτων και μοτοσικλετών, μειώθηκε κατά 26.3% το 1^{ο} τρίμηνο του 2013 σε σχέση με το 1^{ο} τρίμηνο του 2012. [Πίνακας 2]

- Σύμφωνα με στοιχεία από την JCC Payments Systems Ltd, οι συναλλαγές σε αξία των Κυπρίων και των ξένων στην Κύπρο μέσω πιστωτικών καρτών μειώθηκαν κατά 9.9% και αυξήθηκαν κατά 1.1%, αντίστοιχα την περίοδο Ιανουαρίου-Ιουνίου του 2013 σε σχέση με την αντίστοιχη του 2012. [Πίνακας 2 & Διάγραμμα 10]

- Οι αφίξεις τουριστών την περίοδο Ιανουαρίου-Μαΐου του 2013 μειώθηκαν κατά 7.2% σε σχέση με την αντίστοιχη περίοδο του 2012. Τα έσοδα από τον τουρισμό το Μάρτιο του 2013 αυξήθηκαν κατά 5.6% σε σχέση με το Μάρτιο του 2012. Η συνολική κατά κεφαλή δαπάνη το Μάρτιο του 2013 αυξήθηκε κατά 7.5% σε σχέση με το Μάρτιο του 2012. [Πίνακας 2]

- Στον τομέα των μεταφορών, κατά την περίοδο Ιανουαρίου-Μαΐου 2013 οι εγγραφές μηχανοκίνητων οχημάτων μειώθηκαν 37.2% σε σχέση με την αντίστοιχη περίοδο του 2012. [Πίνακας 2]

- Στον τομέα των υπηρεσιών, ο δείκτης κύκλου εργασιών το 1^{ο} τρίμηνο του 2013 παρουσίασε μείωση 9.4% στον τομέα των ξενοδοχείων και εστιατορίων, μείωση 8.6% στον τομέα της πληροφορικής, μείωση 23.4% στον τομέα των δραστηριοτήτων αρχιτεκτόνων και μηχανικών και μείωση 5% στον τομέα των νομικών και λογιστικών δραστηριοτήτων σε σχέση με το 1^{ο} τρίμηνο του 2012. [Πίνακας 2]

- Σύμφωνα με στοιχεία από το Τμήμα Κτηματολογίου και Χωρομετρίας, την περίοδο Ιανουαρίου-Ιουνίου του 2013 κατατέθηκαν 52% λιγότερα πωλητήρια έγγραφα ακινήτων και μεταβιβάστηκαν 37.8% λιγότερα ακίνητα σε σχέση με την αντίστοιχη περίοδο του 2012. [Πίνακας 2 & Διάγραμμα 11]

- Σύμφωνα με στοιχεία από το Τμήμα Εφόρου Εταιρειών και Επίσημου Παραλήπτη, την περίοδο Ιανουαρίου-Ιουνίου του 2013 έχουν ληφθεί 5,777 αιτήσεις για νέες εταιρείες σε σχέση με 9,460 αιτήσεις για νέες εταιρείες την αντίστοιχη περίοδο του 2012. [Πίνακας 2]

- Οι συνολικές εισαγωγές προϊόντων (c.i.f.) μειώθηκαν κατά 21% και οι συνολικές εξαγωγές προϊόντων (f.o.b.) αυξήθηκαν κατά 11% το 1^{ο} πεντάμηνο του 2013 σε σχέση με το αντίστοιχο πεντάμηνο του 2012. [Πίνακας 2]

- Οι συνολικές εισαγωγές προϊόντων για εγχώρια κατανάλωση παρουσίασαν μείωση 20.4%, εξαιρουμένων των καυσίμων και λιπαντικών μείωση 20.5%, εξαιρουμένων των επιβατικών αυτοκινήτων μείωση 19% και εξαιρουμένων των αεροπλάνων μείωση 20.4%, το 1^{ο} τετράμηνο του 2013 σε σχέση με το 1^{ο} τετράμηνο του 2012. [Πίνακας 2]

- Οι εισαγωγές καταναλωτικών, ενδιάμεσων και κεφαλαιουχικών αγαθών μειώθηκαν 15.7%, 14.2% και 31% αντίστοιχα, οι εισαγωγές μεταφορικού εξοπλισμού μειώθηκαν 45.1% και οι εισαγωγές καυσίμων και λιπαντικών μειώθηκαν 20.3%, το 1^{ο} τετράμηνο του 2013 σε σχέση με το 1^{ο} τετράμηνο του 2012. [Πίνακας 2]

- Οι συνολικές εξαγωγές προϊόντων παρουσίασαν αύξηση 12.4%, οι εξαγωγές γεωργικών προϊόντων αύξηση 18.4%, οι εξαγωγές ορυκτών μείωση 2.5% και οι εξαγωγές βιομηχανικών προϊόντων γεωργικής, ορυκτής και μεταποιητικής προέλευσης αύξηση 16.3%, 0.1% και 10.4%, αντίστοιχα το 1^{ο} τετράμηνο του 2013 σε σχέση

με το 1ο τετράμηνο του 2012. [Πίνακας 2]

- Στη γεωργία, η αξία των εξαγωγών πατατών παρουσίασε αύξηση 30.9% και η αξία των εξαγωγών εσπεριδοειδών αύξηση 19.6%, αντίστοιχα το 1ο τετράμηνο του 2013 σε σχέση με το 1ο τετράμηνο του 2012. Σε τόνους, οι εξαγωγές πατατών παρουσίασαν αύξηση 11.6% και οι εξαγωγές εσπεριδοειδών αύξηση 11.2%, αντίστοιχα το 1ο δίμηνο του 2013 σε σχέση με το 1ο δίμηνο του 2012. [Πίνακας 2]

Νομισματικά

Πιστώσεις

- Οι πιστώσεις των Νομισματικών Χρηματοπιστωτικών Ιδρυμάτων (ΝΧΙ προς κατοίκους εσωτερικού) προς τον ιδιωτικό τομέα, οι καταναλωτικές πιστώσεις και οι πιστώσεις για οικιστικά δάνεια στα νοικοκυριά παρουσίασαν ετήσια εκατοστιαία μεταβολή της τάξης του 1.5%, -5.2% και -2.3%, αντίστοιχα το Μάιο του 2013. [Πίνακας 2]

Επιτόκια

- Τα δανειστικά επιτόκια για αγορά κατοικίας (με λήξη πάνω από 5 χρόνια) αυξήθηκαν από 5.18 σε 5.20, τα επιτόκια καταναλωτικών δανείων (με λήξη μέχρι 1 χρόνο) αυξήθηκαν από 7.87 σε 8.14 και τα επιτόκια των δανείων των μη χρηματοπιστωτικών οργανισμών (με λήξη πάνω από 5 χρόνια) μειώθηκαν από 6.34 σε 6.06, αντίστοιχα το Μάιο του 2013 σε σχέση με τον αντίστοιχο μήνα του 2012. [Πίνακας 1]

- Τα καταθετικά επιτόκια μέχρι 2 χρόνια μειώθηκαν από 4.27 σε 3.97, τα επιτόκια μέχρι μιας μέρας μειώθηκαν από 1.09 σε 0.96 και τα υπό προειδοποίηση μέχρι 3 μηνών μειώθηκαν από 2.70 σε 2.28, αντίστοιχα το Μάιο του 2013 σε σχέση με τον αντίστοιχο μήνα του 2012. Τα καταθετικά επιτόκια των μη χρηματοδοτικών εταιρειών μιας μέρας αυξήθηκαν από 0.49 σε 0.50 και τα μέχρι ενός έτους μειώθηκαν από 3.97 σε 2.43, αντίστοιχα το Μάιο του 2013 σε σχέση με τον αντίστοιχο μήνα του 2012. [Πίνακας 1]

Ισοζύγιο Πληρωμών

- Το 1ο τρίμηνο του 2013, το έλλειμμα στο Ισοζύγιο Τρεχουσών Συναλλαγών ανήλθε στα €502,4εκ (3.1% του ΑΕΠ) σε σχέση με €477,2εκ (2.7% του ΑΕΠ) το 1ο τρίμηνο του 2012. [Πίνακας 2]

- Κατά το 1ο πεντάμηνο του 2013, το έλλειμμα στο εμπορικό ισοζύγιο ανήλθε σε €1.227εκ σημειώνοντας μείωση της τάξης του 31.7% σε σχέση με την αντίστοιχη περίοδο του 2012, λόγω της σημαντικής μείωσης των εισαγωγών αγαθών.

Αγορά Εργασίας

- Κατά το 1ο τρίμηνο του 2013, η απασχόληση σε άτομα και ώρες μειώθηκε κατά 4.8% και 6.5%, αντίστοιχα σε σχέση με το 1ο τρίμηνο του 2012. Σε ισοδύναμο πλήρους απασχόλησης, η απασχόληση σε άτομα μειώθηκε κατά 4.9% το 1ο τρίμηνο του 2013 σε σχέση με το 1ο τρίμηνο του 2012. [Πίνακας 2]

- Με βάση στοιχεία των Κοινωνικών Ασφαλίσεων, τον Ιανουάριο του 2013 ο μέσος αριθμός των αλλοδαπών απασχολούμενων στην Κύπρο ήταν 53,683 και των κοινοτικών απασχολούμενων ήταν 54,038 (σύνολο 107,721 άτομα). Τον Ιανουάριο του 2012 ο μέσος αριθμός των αλλοδαπών απασχολούμενων στην Κύπρο ήταν 57,227 και των κοινοτικών απασχολούμενων ήταν 55,572 (σύνολο 112,799 άτομα).

- Ο αριθμός των εγγεγραμμένων ανέργων αυξήθηκε σε 46,863 ή 47,697 (στοιχεία εποχικά διορθωμένα) τον Ιούνιο του 2013 από 34,215 ή 35,220, αντίστοιχα τον Ιούνιο του 2012. [Πίνακας 2]

- Ο αριθμός των κενοθήσων θέσεων μειώθηκε σε 3,323 θέσεις το Μάιο του 2013 από 4,656 θέσεις το Μάιο του 2012. [Πίνακας 2]

- Σύμφωνα με εκτίμηση της Eurostat, το μηνιαίο ποσοστό ανεργίας το Μάιο του 2013 (στοιχεία εποχικά διορθωμένα) ανήλθε στο 16.3% σε σχέση με 11.4% τον αντίστοιχο μήνα του 2012. Στην Ευρωζώνη και στην Ευρωπαϊκή Ένωση το ποσοστό ανεργίας ανήλθε στο

12.1% και 10.9%, αντίστοιχα το Μάιο του 2013. [Πίνακας 2]

- Με βάση τα αποτελέσματα της Έρευνας Εργατικού Δυναμικού (ΕΕΔ), κατά το 1ο τρίμηνο του 2013 το ποσοστό απασχόλησης των ατόμων 15-64 ετών ήταν 61.8% σε σχέση με 64.7% το 1ο τρίμηνο του 2012. Το ποσοστό ανεργίας των ατόμων ηλικίας 15+ το 1ο τρίμηνο του 2013 ανήλθε στο 15.9% του εργατικού δυναμικού (16.2% για άντρες και 15.4% για γυναίκες) από 11.1% (12.2% για άντρες και 9.8% για γυναίκες) το 1ο τρίμηνο του 2012. Το ποσοστό ανεργίας των νέων ηλικίας 15-24 ετών το 1ο τρίμηνο του 2013 ήταν 37.5% σε σχέση με 26.7% το 1ο τρίμηνο του 2012. Το 1ο τρίμηνο του 2013 το ποσοστό μακροπρόθεσμης ανεργίας ανήλθε στο 5.5% του εργατικού δυναμικού από 2.7% το 1ο τρίμηνο του 2012. [Πίνακας 2]

- Το 1ο τρίμηνο του 2013 ο μέσος ρυθμός αύξησης των μέσων μηνιαίων απολαβών των υπαλλήλων ήταν -0.6% από 1.9% το 1ο τρίμηνο του 2012. [Πίνακας 2]

Πληθωρισμός

- Ο ρυθμός αύξησης του Δείκτη Τιμών Καταναλωτή (ΔΤΚ) τον Ιούνιο του 2013 ανήλθε στο 0.1% σε σχέση με -0.7% το Μάιο του 2013 και 1.8% τον Ιούνιο του 2012. Αυτό οφείλεται κυρίως σε αυξήσεις στις τιμές των αεροπορικών ναύλων και ορισμένων φρέσκων λαχανικών. Μείωση σημειώθηκε στην τιμή του ηλεκτρικού ρεύματος. Για την περίοδο Ιανουαρίου-Ιουνίου του 2013, ο Δείκτης αυξήθηκε 0.6% σε σύγκριση με την αντίστοιχη περίοδο του 2012. [Πίνακας 2]

- Ο ρυθμός πληθωρισμού (ΕνΔΤΚ) αυξήθηκε στο 0.8% τον Ιούνιο του 2013 σε σχέση με 0.2% το Μάιο του 2013 και 2.9% τον Ιούνιο του 2012. Για την περίοδο Ιανουαρίου-Ιουνίου του 2013, ο Δείκτης σημείωσε αύξηση 1% σε σύγκριση με την αντίστοιχη περίοδο του 2012. [Πίνακας 2]

Δημόσια Οικονομικά

- Το 1ο πεντάμηνο του 2013, το δημοσιονομικό ισοζύγιο (σε χρηματική βάση) παρουσίασε έλλειμμα της τάξης των €80,7εκ (-0.49% του ΑΕΠ) σε σχέση με έλλειμμα €357,9εκ (-2% του ΑΕΠ) το 1ο πεντάμηνο του 2012.

- Τα δημόσια έσοδα και χορηγίες αυξήθηκαν 1.29% και οι δημόσιες δαπάνες μειώθηκαν 8.6%, το 1ο πεντάμηνο του 2013 σε σχέση με το 1ο πεντάμηνο του 2012. Στα έσοδα, θετικά συνέβαλαν τα έσοδα από άλλους άμεσους φόρους. Στις δαπάνες, μείωση παρουσίασαν όλες οι δαπάνες πλην οι πληρωμές για το ΤΚΑ, οι δαπάνες για συντάξεις και φιλοδωρήματα και οι δαπάνες για κοινωνική σύνταξη.

Χρηματοδότηση

Εκδόσεις Χρέους

- Κατά το 1ο τρίμηνο του 2013 οι εκδόσεις αφορούσαν αποκλειστικά βραχυχρόνιο χρέος. Με εξαίρεση μια έκδοση €5εκ σε Ευρωπαϊκό Εμπορικό Χρεόγραφο απόδοσης 4.51% και διάρκειας 1 μηνός σε ξένο επενδυτή, όλες οι άλλες εκδόσεις έγιναν μέσω Γραμματίων Δημοσίου στην εγχώρια αγορά. Το κόστος δανεισμού Γραμματίων Δημοσίου έμεινε σταθερό στα ψηλά επίπεδα του 5.00%-5.50% για διάρκειες ενός μέχρι τριών μηνών. Το συνολικό ποσό έκδοσης Γραμματίων ανήλθε στα €1.782εκ.

Αποπληρωμές Χρέους

- Σχετικά με τις αποπληρωμές χρέους, για το πρώτο τρίμηνο του έτους δεν εκκρεμούσε οποιαδήποτε σημαντική λήξη μακροχρόνιου χρέους έτσι αποπληρωμές χρέους πραγματοποιήθηκαν μόνο για βραχυπρόθεσμους τίτλους. Συνολικά οι λήξεις Γραμματίων Δημοσίου έφτασαν τα €1.794εκ. Περαιτέρω, υπήρξε μια μικρή αποπληρωμή εγχώριου χρεογράφου ύψους €8εκ ενώ πραγματοποιήθηκαν και εξαργυρώσεις Πιστοποιητικών Αποταμιεύσεως ύψους €4εκ. Στους πρώτους 3 μήνες του έτους δεν υπήρξε αύξηση χρέους.

(Πηγή: Τριμηνιαίο Δελτίο Χρέους, No.9: 1ο τρίμηνο 2013, Γραφείο Διαχείρισης Δημόσιου Χρέους, Υπ. Οικονομικών)

Τραπεζικός Τομέας

- Στις 31/05/2013 η Ελληνική Τράπεζα παρουσίασε τα αποτελέσματα του Ομίλου της για το 1^{ο} τρίμηνο του 2013. Ο Όμιλος παρουσίασε κέρδη από συνήθεις εργασίες πριν τις προβλέψεις της τάξης των €32,7εκ, ζημιές μετά τη φορολογία της τάξης των €31,2εκ και ζημιές μετά τη φορολογία που αναλογούν στους μετόχους της τάξης των €31,7εκ. [Πίνακας 2]

Πίνακας 1
Κύριοι Χρηματοοικονομικοί Δείκτες

Τιμές Συναλλάγματος (ECB)	2012	2013												2012	% αλλαγή	2013										
	31 Μαΐου	29 Ιουν.	31 Ιουλ.	31 Αυγ.	28 Σεπ.	31 Οκτ.	30 Νοεμ.	31 Δεκ.	31 Ιαν.	28 Φεβ.	28 Μαρ.	30 Απρ.	31 Μαΐου	28 Ιουν.	5/4	6/5	7/6	8/7	9/8	10/9	11/10	12/11	1/12	2/1	3/2	4/3	5/4	6/5
€ / £	1.71	1.71	1.71	1.71	1.71	1.71	1.71	1.71	1.71	1.71	1.71	1.71	1.71	1.71	-	-	-	-	-	-	-	-	-	-	-	-	-	-
$ / £	2.12	2.15	2.10	2.15	2.21	2.22	2.22	2.25	2.32	2.24	2.19	2.23	2.22	2.23	-6.1	1.5	-2.4	2.7	2.5	0.5	-0.1	1.6	2.7	-3.1	-2.5	2.1	-0.5	0.6
GBE / CYE	1.37	1.38	1.34	1.36	1.36	1.38	1.39	1.39	1.46	1.47	1.44	1.44	1.46	1.46	-1.6	0.9	-2.8	1.4	0.4	1.1	0.5	0.7	5.0	0.7	-2.0	-0.2	1.1	0.4
¥ / £	166.86	171.08	164.08	169.08	171.49	177.32	183.45	194.11	210.70	206.86	206.52	217.59	222.92	221.08	-7.7	2.5	-4.1	3.1	1.4	3.4	3.5	5.8	8.5	-1.8	-0.2	5.4	2.4	-0.8
Rouble ₽ / £	70.56	70.68	67.54	69.68	68.58	69.55	68.65	68.91	69.67	68.49	67.94	69.53	70.80	73.21	6.3	0.2	-4.5	3.2	-1.6	1.4	-1.3	0.4	1.1	-1.7	-0.8	2.3	1.8	3.4
$ / €	1.24	1.26	1.23	1.26	1.29	1.30	1.30	1.32	1.36	1.31	1.28	1.31	1.30	1.31	-6.1	1.5	-2.4	2.7	2.5	0.5	-0.1	1.6	2.7	-3.1	-2.5	2.1	-0.5	0.6
£ / €	0.80	0.81	0.78	0.80	0.80	0.81	0.81	0.82	0.86	0.86	0.85	0.84	0.85	0.86	-1.6	0.9	-2.8	1.4	0.4	1.1	0.5	0.7	5.0	0.7	-2.0	-0.2	1.1	0.4
¥/ €	97.66	100.13	96.03	98.96	100.37	103.78	107.37	113.61	123.32	121.07	120.87	127.35	130.47	129.39	-7.7	2.5	-4.1	3.1	1.4	3.4	3.5	5.8	8.5	-1.8	-0.2	5.4	2.4	-0.8
Rouble ₽/ €	41.30	41.37	39.53	40.78	40.14	40.70	40.18	40.33	40.78	40.08	39.76	40.69	41.44	42.85	6.3	0.2	-4.5	3.2	-1.6	1.4	-1.3	0.4	1.1	-1.7	-0.8	2.3	1.8	3.4
Επιτόκια	**2012**	**2013**													**2012**	**αλλαγή**	**2013**										
	31 Μαΐου	**29 Ιουν.**	**31 Ιουλ.**	**31 Αυγ.**	**28 Σεπ.**	**31 Οκτ.**	**30 Νοεμ.**	**31 Δεκ.**	**31 Ιαν.**	**28 Φεβ.**	**28 Μαρ.**	**30 Απρ.**	**31 Μαΐου**	**28 Ιουν.**	**5/4**	**6/5**	**7/6**	**8/7**	**9/8**	**10/9**	**11/10**	**12/11**	**1/12**	**2/1**	**3/2**	**4/3**	**5/4**	**6/5**
Καταθετικά (υπόλοιπα και νέες εργασίες):																												
Καταθέσεις νοικοκυριών (μιας μέρας)	1.09	1.07	1.09	1.09	1.10	1.10	1.10	1.10	1.10	1.10	1.17	1.00	0.96		-0.03	-0.02	0.02	0.01	0.00	0.01	0.00	0.00	0.00	0.00	0.07	-0.17	-0.04	
Καταθέσεις νοικοκυριών (από προειδοποίηση: μέχρι 3 μήνες)	2.70	2.79	2.70	2.72	2.71	2.74	2.73	2.73	2.70	2.67	2.67	2.43	2.28		0.12	0.08	-0.09	0.02	0.00	0.02	0.00	-0.01	-0.03	-0.03	0.00	-0.24	-0.16	
Καταθέσεις νοικοκυριών (από προειδοποίηση: πάνω από 3 μήνες)	3.89	4.01	4.00	4.03	4.03	4.04	4.06	4.00	4.01	4.02	4.01	3.67	3.09		0.03	0.12	-0.01	0.02	0.00	0.01	0.02	-0.05	0.01	0.01	-0.01	-0.34	-0.58	
Καταθέσεις νοικοκυριών (προθεσμίας, μέχρι 2 χρόνια)	4.27	4.28	4.32	4.34	4.36	4.38	4.40	4.43	4.45	4.47	4.43	4.18	3.97		0.02	0.01	0.03	0.02	0.02	0.02	0.02	0.03	0.02	0.02	-0.04	-0.25	-0.21	
Καταθέσεις μη-χρηματοδοτικών εταιρειών (μιας μέρας)	0.49	0.49	0.54	0.56	0.54	0.54	0.55	0.59	0.54	0.49	0.56	0.53	0.50		0.02	0.00	0.05	0.02	-0.02	0.00	0.02	0.03	-0.05	-0.05	0.07	-0.03	-0.02	
Καταθέσεις μη-χρηματοδοτικών εταιρειών (προθεσμίας μέχρι 2 έτη)	4.04	4.03	4.10	4.13	4.10	4.09	4.13	4.23	4.22	4.26	4.19	3.94	3.63		0.06	-0.01	0.07	0.02	-0.03	-0.01	0.04	0.10	-0.01	0.04	-0.07	-0.24	-0.31	
Καταθέσεις μη-χρηματοδοτικών εταιρειών (προθεσμίας μέχρι 1 έτος)	3.97	3.54	4.16	4.14	3.52	4.07	4.21	4.10	4.12	4.27	4.15	3.20	2.43		-0.13	-0.43	0.62	-0.02	-0.62	0.55	0.13	-0.11	0.03	0.15	-0.13	-0.94	-0.77	
Δανειακά (υπόλοιπα και νέες εργασίες):																												
αγορά κατοικίας (μέχρι 1 χρόνο)	6.03	6.33	6.21	6.20	6.24	6.24	6.24	6.13	6.16	6.48	6.80	6.85	6.20		-0.32	0.29	-0.12	-0.01	0.04	0.00	-0.01	-0.11	0.03	0.32	0.33	0.05	-0.65	
αγορά κατοικίας (1 με 5 χρόνια)	6.86	6.83	6.90	6.72	6.72	6.78	6.68	6.71	6.79	6.87	6.65	6.23	6.07		0.07	-0.02	0.06	-0.18	0.00	0.05	-0.09	0.03	0.09	0.08	-0.23	-0.42	-0.16	
αγορά κατοικίας (πάνω από 5 χρόνια)	5.18	5.18	5.14	5.16	5.16	5.15	5.15	5.18	5.19	5.20	5.21	5.27	5.20		0.01	0.00	-0.04	0.02	0.00	0.00	0.00	0.03	0.01	0.01	0.01	0.06	-0.06	
καταναλωτικά δάνεια (μέχρι 1 χρόνο)	7.87	8.01	8.01	8.06	8.06	8.02	8.02	8.03	8.05	8.06	8.36	8.25	8.14		-0.09	0.14	0.00	0.05	0.00	-0.04	0.00	0.01	0.01	0.02	0.30	-0.11	-0.11	
καταναλωτικά δάνεια (1 με 5 χρόνια)	7.37	7.35	7.34	7.25	7.27	7.31	7.25	7.31	7.31	7.31	7.43	7.47	7.32		-0.03	-0.02	-0.01	-0.09	0.02	0.04	-0.06	0.06	-0.01	0.00	0.12	0.04	-0.14	
καταναλωτικά δάνεια (πάνω από 5 χρόνια)	6.80	6.82	6.83	6.82	6.82	6.82	6.83	6.86	6.88	6.88	6.88	7.12	7.05		0.01	0.01	0.01	-0.01	0.00	0.00	0.01	0.03	0.02	0.01	-0.01	0.24	-0.07	
μη-χρηματοπιστωτικά ιδρύματα (πάνω από 5 χρόνια)	6.34	6.32	6.26	6.22	6.18	6.14	6.13	6.15	6.19	6.18	6.15	6.14	6.06		0.02	-0.02	-0.06	-0.04	-0.04	-0.03	-0.01	0.02	0.03	-0.01	-0.02	-0.01	-0.08	
μη-χρηματοπιστωτικά ιδρύματα (1 με 5 χρόνια)	7.02	6.94	7.03	6.88	6.77	6.77	6.68	6.77	6.78	6.82	6.90	6.68	6.48		0.03	-0.09	0.10	-0.15	-0.10	-0.01	-0.09	0.09	0.01	0.04	0.09	-0.23	-0.20	
μη-χρηματοπιστωτικά ιδρύματα (κάτω από 1 χρόνο)	7.07	7.12	7.00	6.96	6.94	7.02	7.10	7.16	7.17	7.19	7.26	7.10	6.94		-0.01	0.05	-0.11	-0.04	-0.02	0.07	0.08	0.06	0.02	0.02	0.07	-0.16	-0.16	
μη-χρηματοπιστωτικά ιδρύματα (bank overdraft)	7.03	7.09	6.96	6.94	6.90	6.92	7.05	7.07	7.05	7.05	7.04	6.94	6.81		-0.01	0.06	-0.13	-0.02	-0.04	0.02	0.13	0.02	-0.01	-0.01	-0.01	-0.10	-0.12	
μη-χρηματοπιστωτικά ιδρύματα (μέχρι 1 εκ. ευρώ)	7.26	7.44	7.37	7.44	7.20	7.03	7.18	7.29	6.83	7.03	7.33	6.90	6.58		0.12	0.18	-0.07	0.07	-0.24	-0.17	0.15	0.11	-0.47	0.20	0.31	-0.43	-0.32	
μη-χρηματοπιστωτικά ιδρύματα (πάνω από 1 εκ. ευρώ)	6.73	6.87	6.31	6.79	6.63	6.23	6.96	6.70	5.84	6.58	6.76	6.02	6.07		0.20	0.14	-0.56	0.48	-0.16	-0.41	0.73	-0.25	-0.87	0.75	0.18	-0.74	0.06	
Άλλες Χώρες																												
US Gov 10 yr	1.58	1.66	1.49	1.57	1.64	1.70	1.61	1.76	1.98	1.89	1.85	1.67	2.17	2.52	-0.34	0.08	-0.17	0.08	0.07	0.06	-0.09	0.15	0.22	-0.09	-0.04	-0.18	0.50	0.35
UK Gov 10 yr	1.57	1.75	1.47	1.66	1.72	1.84	1.75	1.85	2.11	1.97	1.78	1.69	2.01	2.46	-0.53	0.18	-0.28	0.19	0.06	0.12	-0.09	0.10	0.26	-0.14	-0.19	-0.09	0.32	0.45
GER Gov 10 yr	1.21	1.60	1.30	1.34	1.46	1.47	1.37	1.32	1.69	1.45	1.29	1.21	1.53	1.75	-0.46	0.39	-0.30	0.04	0.12	0.01	-0.10	-0.05	0.37	-0.24	-0.16	-0.08	0.32	0.22
JAP Gov 10 yr	0.83	0.84	0.80	0.80	0.77	0.78	0.71	0.79	0.75	0.67	0.52	0.61	0.87	0.85	-0.06	0.01	-0.04	0.00	-0.03	0.01	-0.07	0.08	-0.04	-0.08	-0.15	0.09	0.26	-0.02
US Gov 30 yr	2.66	2.77	2.57	2.69	2.83	2.87	2.79	2.95	3.17	3.09	3.10	2.88	3.31	3.55	-0.46	0.11	-0.20	0.12	0.14	0.04	-0.08	0.16	0.22	-0.08	0.01	-0.22	0.43	0.24
GER Gov 2 yr	0.01	0.15	-0.09	-0.03	0.03	0.04	0.01	-0.03	0.27	0.06	-0.02	0.02	0.08	0.21	-0.08	0.14	-0.24	0.06	0.06	0.01	-0.03	-0.04	0.30	-0.21	-0.08	0.04	0.06	0.13
Fed Funds Effective	0.16	0.15	0.14	0.14	0.14	0.17	0.16	0.17	0.12	0.14	0.13	0.13	0.08	0.09	0.03	-0.01	-0.01	0.00	0.00	0.03	-0.01	0.01	-0.05	0.02	-0.01	0.00	-0.05	0.01
US 3m Bills	0.07	0.09	0.11	0.09	0.10	0.12	0.08	0.05	0.08	0.11	0.07	0.06	0.03	0.05	-0.03	0.02	0.02	-0.02	0.01	0.02	-0.04	-0.03	0.03	0.03	-0.04	-0.01	-0.03	0.02
Euro LIBOR 3m	0.59	0.56	0.26	0.17	0.15	0.13	0.13	0.13	0.15	0.13	0.13	0.12	0.12	0.15	-0.04	-0.03	-0.30	-0.09	-0.02	-0.02	-0.01	0.00	0.02	-0.02	0.00	-0.01	-0.01	0.03
Euro LIBOR 6m	0.90	0.86	0.57	0.45	0.36	0.28	0.24	0.22	0.28	0.24	0.23	0.21	0.20	0.26	-0.05	-0.04	-0.29	-0.13	-0.09	-0.08	-0.04	-0.01	0.05	-0.04	-0.01	-0.02	-0.01	0.06

Πηγές: Financial Times, Χρηματιστήριο Αξιών Κύπρου, Ευρωπαϊκή Κεντρική Τράπεζα, Κεντρική Τράπεζα της Κύπρου.

Πίνακας 1 (συνέχεια)

Χρηματιστηριακοί Δείκτες	2012	2013													2012	% αλλαγή	2013									
	31 Μαΐου	29 Ιουν.	31 Ιουλ.	31 Αυγ.	28 Σεπ.	31 Οκτ.	30 Νοεμ.	31 Δεκ.	31 Ιαν.	28 Φεβ.	28 Μαρ.	30 Απρ.	31 Μαΐου	28 Ιουν.	5/4	6/5	7/6	8/7	9/8	10/9	11/10	12/11	1/12	2/1	3/2	4/3	5/4	6/5
Κύπρος																												
ΧΑΚ FTSE/Med 100	3858.2	3774.3	3954.6	3874.3	4075.0	4204.3	4257.9	4143.6	4121.0	4322.5	4356.9	4285.0	4326.2	4117.4	-10.0	-2.2	4.8	-2.0	5.2	3.2	1.3	-2.7	-0.5	4.9	0.8	-1.7	1.0	-4.8
Τράπεζες	136.8	137.9	107.6	82.4	101.5	141.8	119.0	111.5	107.4	105.3	....	94.2	94.0	93.5	-42.2	0.8	-22.0	-23.4	23.3	39.7	-16.1	-6.3	-3.6	-2.0	...	...	-0.2	-0.5
Διεθνή																												
DJONES Industrial	12393.5	12844.1	13008.7	13114.8	13450.6	13077.4	13007.6	13104.1	13860.6	14088.8	14578.5	14839.8	15322.9	14947.7	-6.2	3.6	1.3	0.8	2.6	-2.8	-0.5	0.7	5.8	1.6	3.5	1.8	3.3	-2.4
NASDAQ Composite	2827.3	2929.1	2939.5	3068.7	3120.3	2977.2	3006.3	3019.5	3142.1	3171.0	3267.5	3328.8	3492.2	3401.4	-7.2	3.6	0.4	4.4	1.7	-4.6	1.0	0.4	4.1	0.9	3.0	1.9	4.9	-2.6
S&P 500	1310.3	1357.5	1379.3	1408.9	1442.8	1409.2	1414.3	1426.2	1498.1	1519.1	1569.2	1597.6	1652.8	1608.1	-6.3	3.6	1.6	2.1	2.4	-2.3	0.4	0.8	5.0	1.4	3.3	1.8	3.5	-2.7
FTSE100	5320.9	5571.2	5635.3	5711.5	5742.1	5782.7	5866.8	5897.8	6276.9	6360.8	6411.7	6430.1	6583.1	6215.5	-7.3	4.7	1.2	1.4	0.5	0.7	1.5	0.5	6.4	1.3	0.8	0.3	2.4	-5.6
CAC 40	3017.0	3196.7	3291.7	3413.1	3354.8	3429.3	3557.3	3641.1	3732.6	3723.0	3731.4	3856.8	3948.6	3738.9	-6.1	6.0	3.0	3.7	-1.7	2.2	3.7	2.4	2.5	-0.3	0.2	3.4	2.4	-5.3
XETRA Dax	6264.4	6416.3	6772.3	6970.8	7216.2	7260.6	7405.5	7612.4	7776.1	7741.7	7795.3	7913.7	8348.8	7959.2	-7.3	2.4	5.5	2.9	3.5	0.6	2.0	2.8	2.1	-0.4	0.7	1.5	5.5	-4.7
NIKKEI 225	8542.7	9006.8	8695.1	8839.9	8870.2	8928.3	9446.0	10395.2	11138.7	11559.4	12397.9	13860.9	13774.5	13677.3	-10.3	5.4	-3.5	1.7	0.3	0.7	5.8	10.0	7.2	3.8	7.3	11.8	-0.6	-0.7

Commodities Indices	2012	2013													2012	% αλλαγή	2013									
	31 Μαΐου	29 Ιουν.	31 Ιουλ.	31 Αυγ.	28 Σεπ.	31 Οκτ.	30 Νοεμ.	31 Δεκ.	31 Ιαν.	28 Φεβ.	29 Μαρ.	30 Απρ.	31 Μαΐου	28 Ιουν.	5/4	6/5	7/6	8/7	9/8	10/9	11/10	12/11	1/12	2/1	3/2	4/3	5/4	6/5
Dow Jones UBS spot (Commodity Index)	128.38	135.42	144.17	145.04	148.51	142.74	142.80	139.07	142.40	136.57	137.48	133.63	130.63	124.47	-9.1	5.5	6.5	0.6	2.4	-3.9	0.0	-2.6	2.4	-4.1	0.7	-2.8	-2.2	-4.7
S&P GSCI spot (Commodity Index)	596.20	599.44	635.82	666.96	665.73	637.74	650.05	646.58	675.37	648.21	655.05	624.44	615.46	611.30	-12.9	0.5	6.1	4.9	-0.2	-4.2	1.9	-0.5	4.5	-4.0	1.1	-4.7	-1.4	-0.7

Futures (Contracts)	2012	2013													2012	% αλλαγή	2013									
	31 Μαΐου	29 Ιουν.	31 Ιουλ.	31/30 Αυγ.	28 Σεπ.	31 Οκτ.	30 Νοεμ.	31 Δεκ.	31 Ιαν.	28 Φεβ.	28 Μαρ.	30 Απρ.	31 Μαΐου	28 Ιου.	5/4	6/5	7/6	8/7	9/8	10/9	11/10	12/11	1/12	2/1	3/2	4/3	5/4	6/5
Energy																												
Oil Brent (IPE) $ ($/barrel)	101.87	97.80	104.92	112.65	112.39	109.08	110.76	111.11	115.55	111.87	110.02	102.37	102.19	102.82	-14.7	-4.0	7.3	7.4	-0.2	-2.9	1.5	0.3	4.0	-3.2	-1.7	-7.0	-0.2	0.6
Oil WTI (NYMEX) $ (1,000 barrels; $/barrel)	86.53	84.96	88.06	94.62	92.19	85.68	88.07	91.82	97.49	92.76	97.23	93.46	93.61	97.05	-17.5	-1.8	3.6	7.4	-2.6	-7.1	2.8	4.3	6.2	-4.9	4.8	-3.9	0.2	3.7
Precious Metals																												
Gold (COMEX) $ (100 Troy oz; $/troy oz)	1563.30	1604.20	1611.40	1654.80	1772.50	1719.10	1711.60	1675.80	1661.30	1578.10	1595.20	1472.10	1392.80	1223.70	-6.1	2.6	0.4	2.7	7.1	-3.0	-0.4	-2.1	-0.9	-5.0	1.1	-7.7	-5.4	-12.1
Platinum (NYMEX) $ (50 Troy oz; $/troy oz)	1422.00	1452.40	1420.10	1506.90	1669.30	1580.30	1608.00	1545.70	1677.30	1586.30	1574.60	1509.40	1465.80	1339.90	-9.8	2.1	-2.2	6.1	10.8	-5.3	1.8	-3.9	8.5	-5.4	-0.7	-4.1	-2.9	-8.6
Palladium (NYMEX) $ (100 Troy oz; $/troy oz)	612.80	584.05	590.55	615.30	640.40	609.80	686.95	703.00	745.70	733.35	767.65	697.80	752.60	659.90	-10.2	-4.7	1.1	4.2	4.1	-4.8	12.7	2.3	6.1	-1.7	4.7	-9.1	7.9	-12.3
Grain																												
Wheat (CBT) $ (5,000 bu min; cents/60lb bushel)	643.75	739.00	888.25	883.50	902.50	864.50	844.75	778.00	779.50	707.75	687.75	721.75	705.50	648.50	-0.6	14.8	20.2	-0.5	2.2	-4.2	-2.3	-7.9	0.2	-9.2	-2.8	4.9	-2.3	-8.1
Soybeans (CBT) $ (5,000 bu min; cents/60lb bushel)	1340.00	1512.75	1721.00	1770.25	1601.00	1547.00	1438.75	1418.75	1468.50	1474.25	1404.75	1467.75	1510.00	1564.50	-10.8	12.9	13.8	2.9	-9.6	-3.4	-7.0	-1.4	3.5	0.4	-4.7	4.5	2.9	3.6
Corn (CBT) $ (5,000 bu min; cents/56lb bushel)	555.25	672.50	806.50	811.50	756.25	755.75	748.00	698.25	740.50	719.50	695.25	683.25	662.00	679.25	-15.9	21.1	19.9	0.6	-6.8	-0.1	-1.0	-6.7	6.1	-2.8	-3.4	-1.7	-3.1	2.6

Πηγές: Financial Times, Χρηματιστήριο Αξιών Κύπρου, Ευρωπαϊκή Κεντρική Τράπεζα, Κεντρική Τράπεζα της Κύπρου.

Πίνακας 2
Κύριοι Βραχυπρόθεσμοι Οικονομικοί Δείκτες

	2011/2010	2012/ 2011												2012/2011	2013/ 2012						2013/2012
	Συνολικά	Ιαν.	Φεβ.	Μαρ.	Απρ.	Μάιος	Ιουν.	Ιουλ.	Αυγ.	Σεπ.	Οκτ.	Νοεμ.	Δεκ.	Συνολικά	Ιαν.	Φεβ.	Μαρ.	Απρ.	Μάιος	Ιουν.	Συνολικά
Γεωργία																					
Εξαγωγές Πατατών (€) (%)	57.0	-55.4	-31.3	-25.7	-44.8	-53.0	41.1	16.0	32.2	14.0	46.2	19.0	-68.2	-36.4	30.0	64.5	22.5	26.8			30.9
Εξαγωγές Πατατών (ΜΤ) (%)	89.4	-42.8	-25.3	-14.6	-38.6	-54.7	-0.7	30.7	-10.4	-48.4	-31.7	-34.5	-77.0	-37.4	-15.3	36.5					11.6
Εξαγωγές Εσπεριδοειδών (€) (%)	-6.2	-31.1	-6.7	-22.5	47.2	86.6	105.6	-100	-	-100	190.1	-8.9	9.1	-3.0	2.4	21.6	59.1	-19.4			19.6
Εξαγωγές Εσπεριδοειδών (ΜΤ) (%)	-2.2	-25.7	-7.6	-15.1	23.8	68.0	64.4	-99.7	-	-100	141.7	-15.8	4.5	-2.2	-6.3	20.5					11.2
Βιομηχανία (Δείκτης όγκου παραγωγής)																					
Γενικός Δείκτης Βιομηχανικής Παραγωγής (%)	-7.4	-9.3	-8.3	-15.6	-9.7	-10.7	-11.2	-3.5	-0.8	-11.8	-6.2	-10.9	-16.8	-9.7	-7.2	-16.0	-17.9	-5.9			-11.9
Μεταλλεία και Λατομεία (%)	-8.3	-41.8	-38.6	-40.1	-30.4	-45.7	-37.9	-28.2	-35.0	-32.1	-17.3	-30.5	-38.4	-35.1	-15.1	-18.7	-30.8	-36.8			-25.8
Μεταποίηση (%)	-7.9	-9.6	-7.6	-15.3	-8.6	-9.6	-12.6	-7.7	-4.1	-15.5	-7.1	-9.5	-16.7	-10.5	-3.8	-15.0	-19.2	-4.4			-10.9
Παροχή Ηλεκτρικού ρεύματος, φυσικού αερίου και νερού (%)	-8.0	-5.4	-7.3	-15.1	-12.4	-9.3	-5.7	12.2	12.7	1.9	-1.7	-13.9	-15.5	-4.4	-16.3	-21.7	-12.3	-8.2			-11.9
Κατασκευές																					
Άδειες Οικοδομής (#) (%)	-14.5	-13.0	-9.4	9.2	-10.7	-10.6	-20.0	2.0	-0.2	-6.8	31.6	-7.8	-15.9	-4.4	-12.4	-23.7	-47.0	1.6			-23.7
Άδειες Οικοδομής (m^2) (%)	-22.8	-24.0	-30.9	-44.2	-39.2	-25.8	-28.2	-23.6	-24.9	-47.0	-30.0	-6.5	-57.7	-33.4	-13.5	16.6	-41.3	-19.3			-14.4
Πωλήσεις Τσιμέντου (%)	-13.7	-33.4	-33.7	-50.0	-21.7	-29.9	-34.9	-24.8	-23.3	-36.3	-24.0	-25.5	-42.5	-32.2	-18.7	-34.8	-18.6	-24.4	-49.7	-34.3	-31.3
Δείκτης Τιμών Βασικών Υλικών Οικοδομής (μέσος όρος δέκα δεικτών) (%)	8.7	5.8	5.8	4.1	3.3	2.2	2.1	-1.0	-0.6	-1.5	-2.6	-3.5	-4.0	0.8	-3.8	-4.2	-4.1	-1.5	-1.6		-3.0
Δείκτης Τιμών Κατασκευαστικών Υλικών (%)	4.1	2.8	2.4	1.7	0.5	0.3	0.1	-0.1	-0.3	-0.9	-1.5	-1.5	-1.5	0.2	-1.6	-1.8	-1.6	-1.1	-1.2		-1.4
Τριμηνιαίος Δείκτης Παραγωγής στις Κατασκευές (%)	-9.7			-17.7			-25.7			-16.1			-27.0	-22.0							
Νέα πωλητήρια έγγραφα στο Κτηματολόγιο (%)	-18.4	53.8	-19.3	-9.9	-14.9	22.5	-7.8	-32.6	-40.0	-27.3	-19.6	-8.5	-24.0	-10.7	-53.3	-27.6	-49.2	-38.2	-74.9	-50.8	-52.0
Μεταβιβάσεις Ακινήτων στο Κτηματολόγιο - Τεμάχια (%)	-10.4	9.1	-9.0	-8.8	-9.0	-11.0	-21.0	0.4	-3.7	-19.5	6.1	27.7	-17.1	-7.0	-29.7	-21.7	-51.7	-37.5	-45.6	-34.5	-37.8
Λιανικές Πωλήσεις																					
Δείκτης αξίας κύκλου εργασιών λιανικού εμπορίου (%)	3.2	1.6	3.2	-1.0	-5.6	-2.1	-2.7	-5.7	1.0	-3.0	-3.2	-3.4	-5.8	-2.4	-4.3	-10.7	-13.1	-11.0			-9.8
Δείκτης αξίας κύκλου εργασιών λιανικού εμπορίου εκτός των καυσίμων αυτοκινήτων (%)	1.2	-0.5	2.3	-1.9	-7.1	-3.2	-3.1	-6.1	0.8	-3.1	-4.8	-3.3	-6.4	-3.2	-3.5	-10.2	-12.7	-11.8			-9.6
Δείκτης όγκου κύκλου εργασιών λιανικού εμπορίου (%)	-0.8	-0.9	0.8	-3.1	-7.2	-3.6	-1.8	-6.4	-1.4	-5.1	-4.2	-2.8	-6.0	-3.6	-6.3	-12.3	-15.4	-12.1			-11.5
Δείκτης όγκου κύκλου εργασιών λιανικού εμπορίου εκτός των καυσίμων αυτοκινήτων (%)	-0.6	-1.7	1.0	-2.7	-7.3	-3.8	-1.5	-6.3	-1.1	-4.2	-4.2	-2.0	-5.9	-3.5	-5.0	-11.1	-14.9	-12.8			-11.0
Δείκτης αξίας εμπορίου, μηχανοκίνητων οχημάτων και μοτοσικλετών (%)	-8.2	-15.4	7.2	-35.2	-19.9	-27.2	-24.3	-8.7	-22.0	-26.6	-13.4	-21.0	-29.0	-19.9	-6.7	-40.8	-27.4				-26.3
Δαπάνες Κυπρίων στην Κύπρο μέσω πιστωτικών καρτών (%)	11.2	25.7	-2.7	17.9	4.0	3.3	7.4	-0.6	1.9	3.7	-6.7	-1.9	-9.1	2.9	-8.5	-1.6	-21.7	-12.1	-7.1	-9.1	-9.9
Δαπάνες Ξένων στην Κύπρο μέσω πιστωτικών καρτών (%)	8.9	8.1	5.5	7.9	2.6	10.2	16.1	15.4	15.8	20.7	18.8	15.7	14.5	13.8	8.7	2.9	0.6	-3.4	0.9	0.9	1.1
Υπηρεσίες*																					
Δείκτης αξίας κύκλου εργασιών ξενοδοχείων και εστιατορίων (%)	5.6			-10.9			2.4			16.3			-3.6	3.2			-9.4				-9.4
Δείκτης αξίας κύκλου εργασιών πληροφορικής	-3.3			35.8			22.6			20.1			10.9	21.6			-8.6				-8.6
και άλλων συναφών δραστηριοτήτων (%)																					
Δείκτης αξίας κύκλου εργασιών δραστηριοτήτων αρχιτεκτόνων, μηχανικών,	-2.0			-9.1			-24.5			-12.3			-32.2	-20.6			-23.4				-23.4
τεχνικών δομικών και αναλύσεων (%)																					
Δείκτης αξίας κύκλου εργασιών νομικών και λογιστικών δραστηριοτήτων (%)	8.9			5.8			5.4			-1.6			-4.3	1.3			-5.0				-5.0
Τουρισμός																					
Αφίξεις (%)	10.1	7.1	-11.0	-4.7	-5.1	3.5	9.7	3.4	7.9	10.2	0.8	-9.5	-16.2	3.0	-11.2	-23.6	-1.8	-14.3	-0.2		-7.2
Ηνωμένο Βασίλειο	2.5	4.9	-5.7	0.6	-12.5	-5.4	-2.1	-9.1	-7.0	-0.4	-5.4	-15.5	-20.0	-6.0	-4.7	-26.9	12.2	-12.7	-8.6		-8.1
Ελλάδα	8.7	8.1	-9.6	-14.3	-9.8	-4.7	1.9	-3.4	-7.8	2.1	-3.2	7.7	-11.1	-4.1	1.9	-9.3	-15.2	-40.2	-18.7		-19.5
Γερμανία	13.4	47.9	-4.6	-15.6	-6.7	3.7	-7.4	13.5	13.8	-10.7	-14.3	-33.9	-50.9	-8.5	-52.4	-55.9	-24.9	-38.5	-27.1		-36.2
Ρωσία	49.2	-11.0	10.2	17.4	30.9	31.6	42.1	40.7	55.5	54.7	41.5	66.3	1.4	42.0	14.0	-3.6	-10.6	14.8	43.0		27.6
Έσοδα από τον τουρισμό (%)	12.9	0.7	-12.4	-5.9	-16.1	14.5	15.7	9.9	16.9	22.9	12.1	-3.0	-0.1	10.2	...	1.0	5.6				...
Κατά κεφαλή δαπάνη (%)	2.5	-6.0	-1.5	-1.3	-11.7	10.7	5.5	6.2	8.3	11.5	11.1	7.2	19.1	6.9	...	32.3	7.5				...
Αφίξεις Επιβατών στον Αερολιμένα Λάρνακας (%)	2.2	-7.6	-4.6	-5.6	-14.5	-11.0	-0.3	-5.9	-5.3	-1.5	-5.5	-9.9	-8.9	-6.2	-16.7	-20.7	-12.2	-19.9	11.8	-3.5	-7.2
Αφίξεις Επιβατών στον Αερολιμένα Πάφου (%)	11.2	0.9	5.1	4.9	26.0	39.8	30.0	25.4	26.9	38.8	35.8	-2.9	3.6	26.1	0.5	-17.4	19.6	-6.6	-10.4	-1.5	-4.0
Κύπριοι που ταξιδεύουν στο εξωτερικό (%)	-3.0	-4.2	5.0	0.4	-5.6	0.2	4.2	-3.2	-9.2	3.3	5.5	-4.5	0.6	-1.2	-22.4	-17.5	-6.0	-19.0	20.5		-8.7
Εξωτερικό Εμπόριο																					
Συνολικές Εισαγωγές προϊόντων (c.i.f.) (%)	-3.9	-10.9	-9.6	-10.5	-1.8	-12.1	-13.2	8.4	-17.7	-10.5	0.3	-13.6	-15.6	-9.0	-1.8	-15.5	-27.8	-30.2	-25.6		-21.0
Εισαγωγές προϊόντων για εγχώρια κατανάλωση	-4.3	-11.8	-8.1	-10.0	0.1	-10.5	-12.2	7.8	-17.7	-9.3	0.2	-11.7	-16.7	-8.4	-0.9	-17.3	-28.0	-31.0			-20.4
- Εισαγωγές προϊόντων για εγχώρια κατανάλωση εξαιρουμένων των καυσίμων και λιπαντικών	-9.8	-16.6	-22.4	-9.8	-14.8	-12.7	-15.4	-1.8	-22.4	-28.2	-3.4	-22.4	-16.4	-15.6	-9.0	-9.2	-30.5	-29.2			-20.5
- Εισαγωγές προϊόντων για εγχώρια κατανάλωση εξαιρουμένων των επιβατικών αυτοκινήτων	-3.7	-11.0	-7.4	-9.5	1.2	-9.4	-11.1	10.5	-16.9	-8.5	1.7	-9.4	-15.6	-7.3	1.6	-16.5	-27.0	-29.5			-19.0
- Εισαγωγές προϊόντων για εγχώρια κατανάλωση εξαιρουμένων των αεροπλάνων	-5.7	-11.8	-8.1	-10.0	4.4	-10.5	-12.1	7.8	-17.7	4.2	0.2	-11.7	-16.7	-7.1	-0.9	-17.3	-28.0	-31.0			-20.4
- Καταναλωτικά Αγαθά	-1.1	2.4	-8.3	-6.0	-3.3	0.7	-7.1	2.2	-8.0	-5.6	6.0	-11.9	-8.3	-4.0	-10.2	-5.2	-20.5	-23.6			-15.7
- Ενδιάμεσα Αγαθά	-3.6	-28.7	-22.2	-12.0	-21.2	-23.5	-20.4	6.7	-30.1	-21.5	-11.0	-11.6	-19.3	-18.1	0.5	-3.5	-31.0	-18.7			-14.2
- Κεφαλαιουχικά Αγαθά	-17.5	-30.0	-23.6	-12.8	-14.4	-19.3	-20.2	-31.1	-43.4	-34.6	-6.0	-31.4	-27.8	-24.9	-6.0	-13.5	-51.0	-42.1			-31.0
- Μεταφορικός Εξοπλισμός και εξαρτήματα	-31.2	-19.1	-28.0	-17.9	-27.4	-20.0	-28.4	-25.1	-31.1	-74.4	-16.4	-35.8	-30.7	-33.3	-36.1	-25.9	-49.3	-61.5			-45.1
- Καύσιμα και Λιπαντικά	19.6	7.8	41.8	-10.7	63.6	-3.0	-4.0	40.2	-5.9	80.3	12.7	28.8	-17.5	15.1	24.5	-32.9	-20.3	-35.1			-20.3
Συνολικές Εξαγωγές προϊόντων (f.o.b.) (%)	23.7	-3.1	-3.5	-5.9	13.3	3.7	1.4	8.2	-4.5	10.2	12.5	-11.7	-7.1	1.2	26.1	-3.2	-7.3	40.5	-1.8		11.0
Εγχώριες Εξαγωγές προϊόντων	10.6	-1.8	4.7	-8.4	3.9	8.2	3.3	19.0	-4.1	2.2	17.0	13.2	-14.0	3.1	18.9	10.2	2.8	19.6			12.4
- Γεωργικά Προϊόντα	26.4	-30.4	-8.6	-19.3	-23.4	-40.3	17.6	17.1	-16.1	-33.3	9.4	6.9	-37.6	-19.9	6.0	18.7	27.5	16.2			18.4
- Ορυκτά	20.1	6.0	21.2	23.0	51.8	33.6	-10.4	36.7	-2.5	-3.9	-3.3	-28.0	33.2	9.7	14.7	-10.3	4.4	-18.2			-2.5
- Βιομηχανικά προϊόντα γεωργικής προέλευσης	12.9	-3.4	-12.3	14.0	11.3	11.8	-4.0	-4.2	15.9	16.2	10.1	2.8	2.2	5.0	37.2	30.6	-11.3	21.5			16.3
- Βιομηχανικά προϊόντα ορυκτής προέλευσης	35.7	13.4	9.1	14.1	-10.2	41.4	17.1	31.4	-34.5	12.6	3.1	3.3	-6.1	7.3	3.8	-0.9	-28.0	32.0			0.1
- Βιομηχανικά προϊόντα μεταποιητικής προέλευσης	4.3	10.2	13.4	-12.2	18.8	34.5	1.8	23.5	-5.6	0.8	20.4	17.4	-13.4	8.1	18.8	4.5	0.8	20.0			10.4
Επανεξαγωγές	36.2	-4.0	-11.2	-3.1	21.2	-0.2	-0.9	0.1	-5.6	16.3	9.7	-27.8	-0.3	-0.6	31.0	-18.5	-17.6	55.5			16.4

Πηγές: Στατιστική Υπηρεσία Κύπρου, Ευρωπαϊκή Στατιστική Υπηρεσία, Ευρωπαϊκή Κεντρική Τράπεζα, Κεντρική Τράπεζα της Κύπρου, Ευρωπαϊκή Επιτροπή, Τράπεζα Κύπρου, Λαϊκή Τράπεζα, Ελληνική Τράπεζα, Τμήμα Κτηματολογίου και Χωρομετρίας, Τμήμα Πολιτικής Αεροπορίας, JCC, Τμήμα Εφόρου Εταιρειών και Επίσημου Παραλήπτη.

**Αλλαγή έτους βάσης, 2010=100*

Πίνακας 2 (συνέχεια)

	2011/2010	2012/ 2011												2012/2011	2013/ 2012						2013/2012
	Συνολικά	Ιαν.	Φεβ.	Μαρ.	Απρ.	Μάιος	Ιουν.	Ιουλ.	Αυγ.	Σεπ.	Οκτ.	Νοεμ.	Δεκ.	Συνολικά	Ιαν.	Φεβ.	Μαρ.	Απρ.	Μάιος	Ιουν.	Συνολικά
Μεταφορές																					
Εγγραφές Μηχανοκίνητων Οχημάτων (%)	-17.6	-22.9	-26.3	-31.3	-22.8	-23.9	-33.5	-16.0	-27.2	-34.6	-34.5	-44.1	-29.2	-28.8	-21.0	-36.3	-50.6	-40.1	-38.6		-37.2
Εγγραφές Μηχανοκίνητων Ιδιωτικών Σαλούν Οχημάτων (%)	-16.0	-22.2	-18.4	-31.1	-20.0	-21.2	-25.8	-14.9	-23.7	-33.8	-35.1	-43.4	-27.0	-26.4	-18.3	-38.3	-49.4	-40.5	-47.3		-38.4
Δείκτης Κύκλου Εργασιών Μεταφορών και Αποθήκευσης (%)	-13.0	-15.9	-13.1	-17.7	-12.9	-12.4	-7.6	-8.2	-14.3	-10.1	-13.2	-4.1	-5.9	-11.3							
Εργασία																					
Εγγεγραμμένοι Άνεργοι (% αλλαγή)	23.8	28.3	27.1	31.8	31.5	31.1	26.2	33.5	27.3	27.9	29.0	24.2	26.5	28.6	23.8	21.7	18.3	27.7	30.0	37.0	26.2
Ποσοστό Ανεργίας 15+ (LFS) (%)	7.9			11.1			11.3			12.1			12.7	11.8			15.9				15.9
Μηνιάιο Ποσοστό Ανεργίας (LFS) από Eurostat (% στο εργατικό δυναμικό)	7.9	10.8	11.2	11.4	11.2	11.3	11.5	12.6	11.9	11.9	11.7	12.9	13.6	11.8	15.7	16.2	15.8	16.1	16.0		16.0
Μηνιάιο Ποσοστό Ανεργίας (LFS) από Eurostat SA (% στο εργατικό δυναμικό)	7.9	9.9	10.2	10.7	11.1	11.4	11.7	12.2	12.3	12.7	13.2	13.3	13.9	11.9	14.4	14.8	15.1	15.8	16.3		15.3
Απασχόληση 15+ (%)	58.7			56.2			56.2			55.8			55.5	55.9			53.4				53.4
Απασχόληση 15-64 (%)	67.6			64.7			64.9			64.6			64.2	64.6			61.8				61.8
Αριθμός Εργαζόμενων (σύνολο) (%)	0.5			-3.3			-4.1			-4.2			-4.8	-4.1			-4.8				-4.8
Αριθμός Εργαζόμενων (σύνολο, FTE) (%)	0.5			-2.5			-3.1			-3.4			-4.2	-3.3			-4.9				-4.9
Ώρες Εργασίας (σύνολο ωρών) (%)	0.5			-2.6			-3.2			-3.6			-4.5	-3.5			-6.5				-6.5
Κενές Θέσεις Εργασίας που εκκρεμούν στα Ε.Γ.Ε (%)	-12.2	-20.2	-11.6	-22.7	-17.0	-14.5	-29.6	-30.3	-33.6	-31.4	-35.1	-41.5	-39.2	-26.8	-35.9	-35.8	-31.8	-39.0	-28.6		-34.1
Μισθοί																					
Μέσες Μηνιαίες Απολαβές Υπαλλήλων (%)	2.8			1.9			0.7			0.5			0.7	1.1			-0.6				-0.6
Ισοζύγιο Πληρωμών (without Brass Plates)																					
Έλλειμα Ισοζυγίου Τρεχουσών Συναλλαγών (% του ετήσιου ΑΕΠ)	-3.3			-2.7			-0.9			-0.4			-2.5	-6.5			-3.1				-3.1
Πιστώσεις και Καταθέσεις (μεταξύ ΝΧΙ και κατοίκων εσωτερικού)																					
Συνολικές Πιστώσεις (ετήσια εκατοστιαία μεταβολή)	7.6	7.2	7.1	4.2	4.3	3.7	3.6	3.8	2.6	2.2	1.2	1.5	1.4	3.6	1.6	1.6	3.6	2.5	1.4		2.2
Πιστώσεις στην Κυβέρνηση (ετήσια εκατοστιαία μεταβολή)	1.7	0.5	1.5	1.5	2.0	0.5	1.8	2.7	1.7	1.7	0.4	1.1	-0.9	1.2	-0.3	-2.3	-1.7	-2.2	-1.5		-1.6
Πιστώσεις στον Ιδιωτικό Τομέα (ετήσια εκατοστιαία μεταβολή)	7.7	7.3	7.2	4.2	4.3	3.8	3.6	3.8	2.6	2.3	1.2	1.5	1.4	3.6	1.6	1.7	3.7	2.5	1.5		2.2
Πιστώσεις σε άλλους χρηματοπιστωτικούς ενδιάμεσους (ετήσια εκατοστιαία μεταβολή)	20.3	19.1	21.8	-14.9	-14.2	-15.0	-5.0	6.6	2.3	3.1	-0.1	6.5	2.1	1.0	8.0	12.2	48.0	44.0	40.7		30.6
Πιστώσεις σε ασφαλιστικές εταιρείες και συνταξιοδοτικά ταμεία (ετήσια εκατοστιαία μεταβολή)	61.7	73.5	77.2	-12.5	14.5	29.7	-6.6	-20.1	10.6	70.2	39.9	46.1	-4.9	26.5	2.5	-9.0	-7.1	-2.2	5.6		-2.0
Πιστώσεις σε μη χρηματοπιστωτικούς οργανισμούς (ετήσια εκατοστιαία μεταβολή)	6.8	7.9	7.6	7.1	7.0	6.3	5.2	4.0	2.3	1.7	0.6	0.5	0.9	4.2	0.7	0.4	0.6	0.0	-1.3		0.1
Πιστώσεις σε Νοικοκυριά (ετήσια εκατοστιαία μεταβολή)	7.1	5.0	4.7	4.5	4.5	4.2	3.3	3.0	2.8	2.6	2.3	1.8	1.9	3.4	1.5	1.2	0.9	-0.4	-1.0		0.4
Καταναλωτικές Πιστώσεις (ετήσια εκατοστιαία μεταβολή)	0.1	0.4	0.6	0.9	1.2	0.9	0.5	0.5	-0.1	-0.5	-0.6	-1.4	-1.0	0.1	-1.5	-2.4	-1.1	-4.2	-5.2		-2.9
Πιστώσεις για Οικιστικά Δάνεια (ετήσια εκατοστιαία μεταβολή)	9.2	5.0	4.8	4.5	4.1	3.8	2.7	2.0	1.9	1.9	1.5	1.1	0.9	2.9	0.4	0.1	-0.3	-1.6	-2.3		-0.7
Άλλα Δάνεια (ετήσια εκατοστιαία μεταβολή)	7.2	7.2	6.5	6.1	6.7	6.5	5.7	5.9	5.6	5.2	5.0	4.4	4.7	5.8	4.6	4.5	3.9	3.3	2.9		3.8
Συνολικές Καταθέσεις (ετήσια εκατοστιαία μεταβολή)	3.0	-3.0	-2.4	-1.0	-2.2	-3.9	-1.7	-2.6	-1.0	-1.1	-1.3	-0.1	-1.1	-1.8	-2.1	-1.9	-5.1	-12.2	-14.6		-7.2
Τραπεζική Κερδοφορία																					
Κέρδη πριν τη φορολογία																					
Όμιλος Τράπεζα Κύπρου (%)	-485			-12			83*			-85**			...	-39**			...				...
Όμιλος Ελληνική Τράπεζα (%)	-670			248			-			-63**			-42**	-85**			-220				-220
Κέρδη που αναλογούν στους μετόχους																					
Όμιλος Τράπεζα Κύπρου (%)	-544			299			73*			-89**			...	-73**			...				...
Όμιλος Ελληνική Τράπεζα (%)	-1232			780			-			-60**			-14**	-77**			-493				-493
ΑΕΠ																					
Πραγματικό ΑΕΠ (%) (2005=100) y-o-y	0.5			-1.6			-2.7			-1.9			-3.6	-2.4			-4.4				-4.4
Πραγματικό ΑΕΠ (%) (στοιχεία διορθωμένα από εποχικές διακυμάνσεις, 2005=100) y-o-y	0.5			-1.5			-2.5			-2.3			-3.5	-2.4			-4.3				-4.3
Πραγματικό ΑΕΠ (%) (στοιχεία διορθωμένα από εποχικές διακυμάνσεις, 2005=100) q-o-q				-0.5			-1.0			-0.7			-1.3				-1.4				
Τιμές και Πληθωρισμός																					
Πληθωρισμός (CPI)	3.3	3.1	3.1	3.4	3.1	2.9	1.8	2.2	2.7	2.5	1.7	1.2	1.1	2.4	1.8	1.6	1.1	-0.3	-0.7	0.1	0.6
Πληθωρισμός (HICP)	3.5	3.1	3.1	3.5	3.6	3.7	2.9	3.8	4.5	3.6	2.6	1.4	1.5	3.1	2.0	1.8	1.3	0.1	0.2	0.8	1.0
Πληθωρισμός (HICP) - ΕΕ-27	3.1	2.9	2.9	2.9	2.7	2.6	2.5	2.5	2.7	2.7	2.6	2.4	2.3	2.6	2.1	2.0	1.9	1.4	1.6	1.7	1.8
Πληθωρισμός (HICP) - Ευρωζώνη	2.7	2.7	2.7	2.7	2.6	2.4	2.4	2.4	2.6	2.6	2.5	2.2	2.2	2.5	2.0	1.8	1.7	1.2	1.4	1.6	1.6
Ερευνες Οικονομικής Συγκυρίας - Δείκτες Εμπιστοσύνης [NACE 2, SA]																					
ΔΟΣ (Δείκτης Οικονομικής Συγκυρίας)	83.7	85.0	83.0	81.0	85.9	82.0	81.3	79.5	79.5	76.6	75.6	73.1	73.5	79.7	77.8	79.8	82.0	64.4	75.1	76.3	75.9
Διαφορά από μακροχρόνιο μέσο (2008-2011 = 90)	-6.3	-5.0	-7.0	-9.0	-4.1	-8.0	-8.7	-10.5	-10.5	-13.4	-14.4	-16.9	-16.5	-10.3	-12.2	-10.2	-8.0	-25.6	-14.9	-13.7	-14.1
Κατασκεύες (SA)	-47.2	-55.4	-60.0	-56.6	-58.2	-55.9	-59.0	-61.1	-60.9	-68.1	-61.6	-60.2	-56.5	-59.5	-62.2	-62.1	-59.9	-72.7	-63.3	-64.2	-64.1
Βιομηχανία (SA)	-16.0	-18.4	-21.2	-25.6	-17.5	-23.2	-22.9	-24.3	-19.9	-27.2	-23.2	-28.8	-27.9	-23.3	-24.2	-22.2	-21.3	-37.4	-23.2	-23.1	-25.2
Υπηρεσίες (SA)	-12.3	-22.8	-22.6	-25.7	-27.1	-33.1	-27.8	-28.1	-36.4	-36.2	-42.1	-45.6	-40.7	-32.4	-33.9	-41.5	-37.4	-59.0	-47.4	-39.6	-43.1
Λιανικό Εμπόριο (SA)	-27.9	-28.9	-29.8	-27.9	-27.5	-27.7	-24.8	-27.2	-29.4	-31.0	-34.0	-36.4	-31.8	-29.7	-30.6	-29.3	-27.3	-48.9	-40.3	-32.1	-34.8
Καταναλωτές (SA)	-39.7	-42.8	-45.7	-43.1	-37.8	-42.8	-48.5	-52.0	-53.9	-53.7	-58.6	-57.5	-61.3	-49.8	-53.8	-44.8	-40.0	-64.4	-55.3	-59.7	-53.0
Τμήμα Εφόρου Εταιρειών και Επίσημου Παραλήπτη																					
Συνολικές Εγγραφές Εταιρειών (αριθμός)	1.3	1425	1632	1762	1564	1600	1477	1594	1264	1369	1668	1528	1215	-7.2	1454	1304	934	790	641	654	-38.9
Εγγραφές Ιδιωτικών Εταιρείων με Μετοχικό Κεφάλαιο (αριθμός)	1.2	1422	1629	1756	1559	1596	1473	1588	1259	1363	1664	1524	1211	-7.2	1448	1302	928	787	636	653	-39.0
Εγγραφές Εταιρείων χωρίς Μετοχικό Κεφάλαιο (αριθμός)	0.0	3	2	5	5	3	3	5	4	3	3	4	4	-15.4	6	2	6	3	5	1	9.5
Εγγραφές Δημόσιων Εταιρειών (αριθμός)	21.4	0	1	1	0	1	1	1	1	3	1	0	0	-41.2	0	0	0	0	0	0	-100.0

Πηγές: Στατιστική Υπηρεσία Κύπρου, Ευρωπαϊκή Στατιστική Υπηρεσία, Ευρωπαϊκή Κεντρική Τράπεζα, Κεντρική Τράπεζα της Κύπρου, Ευρωπαϊκή Επιτροπή, Τράπεζα Κύπρου, Λαϊκή Τράπεζα, Ελληνική Τράπεζα, Τμήμα Κτηματολογίου και Χωρομετρίας, Τμήμα Πολιτικής Αεροπορίας, JCC, Τμήμα Εφόρου Εταιρειών και Επίσημου Παραλήπτη.

**το θετικό πρόσημο σημαίνει αύξηση στις ζημιές.*
*** το αρνητικό πρόσημο σημαίνει μείωση στις ζημιές.*

Διάγραμμα 1α
Ημερήσιες Τιμές Πετρελαίου Brent και WTI Crude

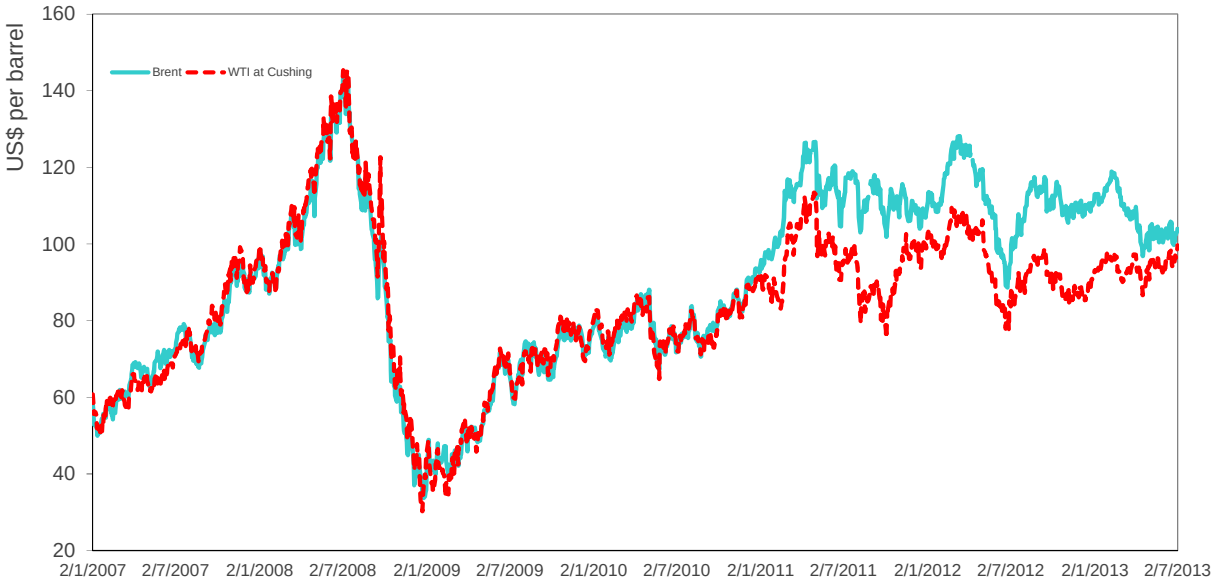

Πηγή: Energy Information Administration (EIA)

Διάγραμμα 1β
Μηνιαίες Τιμές Εμπορευμάτων

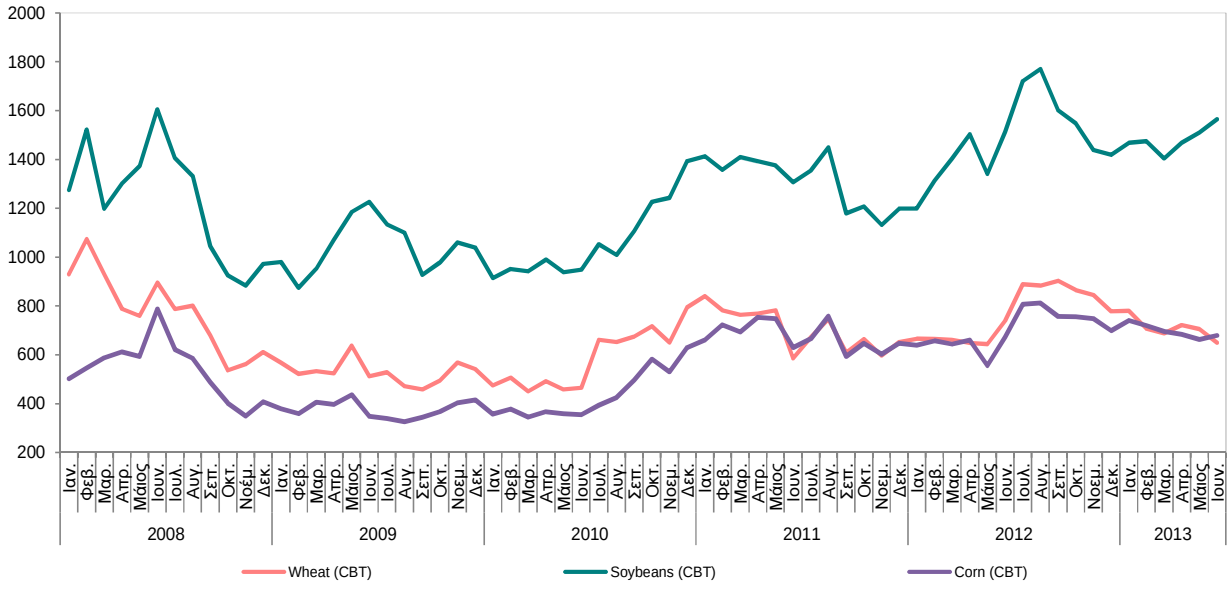

Πηγή: Chicago Board of Trade (CBT)

Διάγραμμα 2
Χρηματιστηριακοί Δείκτες

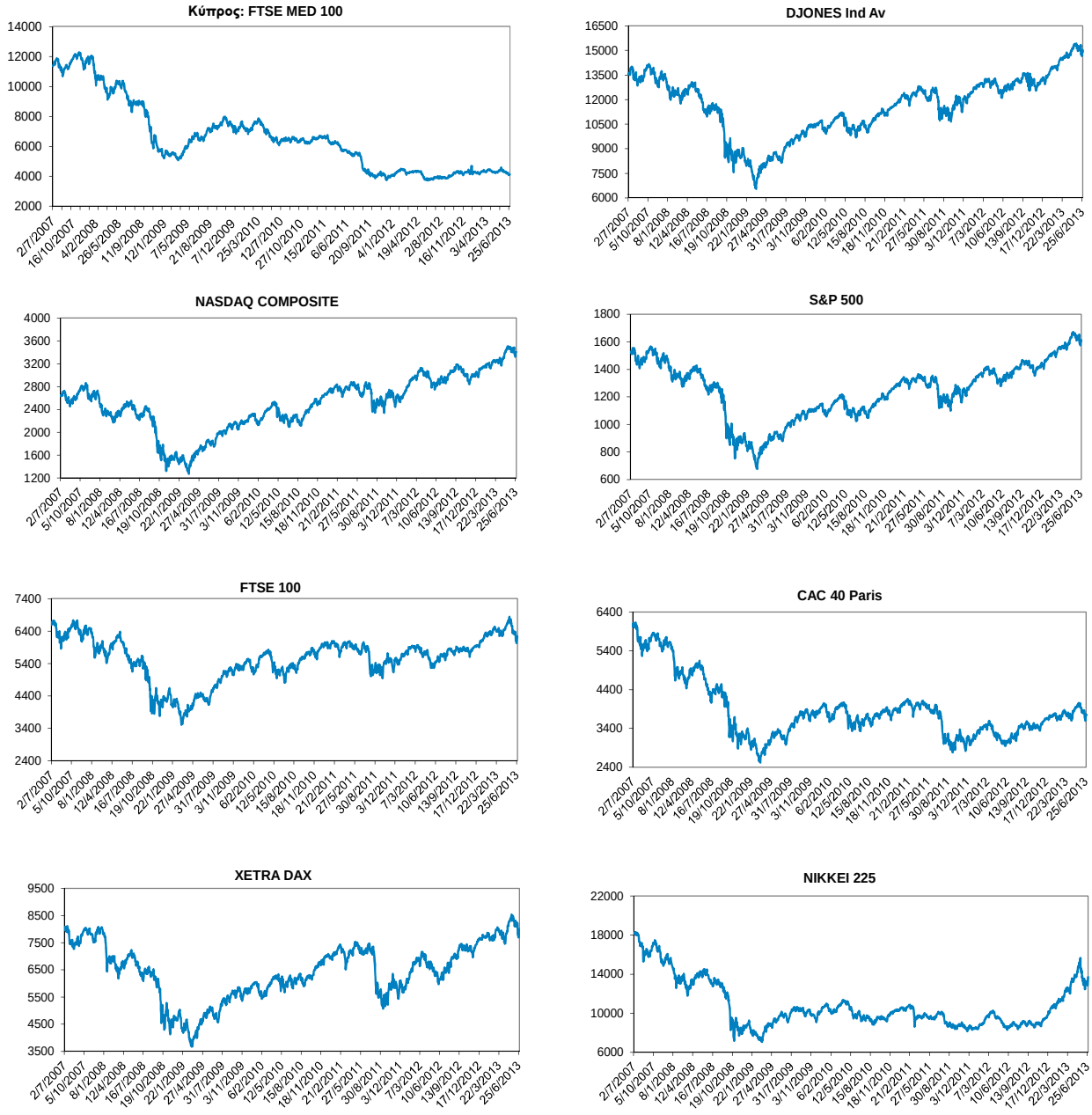

Πηγή: Yahoo Finance

Διάγραμμα 3
Consensus Economic Forecasts (Ιούνιος 2013)
Προβλέψεις για τα έτη 2013 & 2014

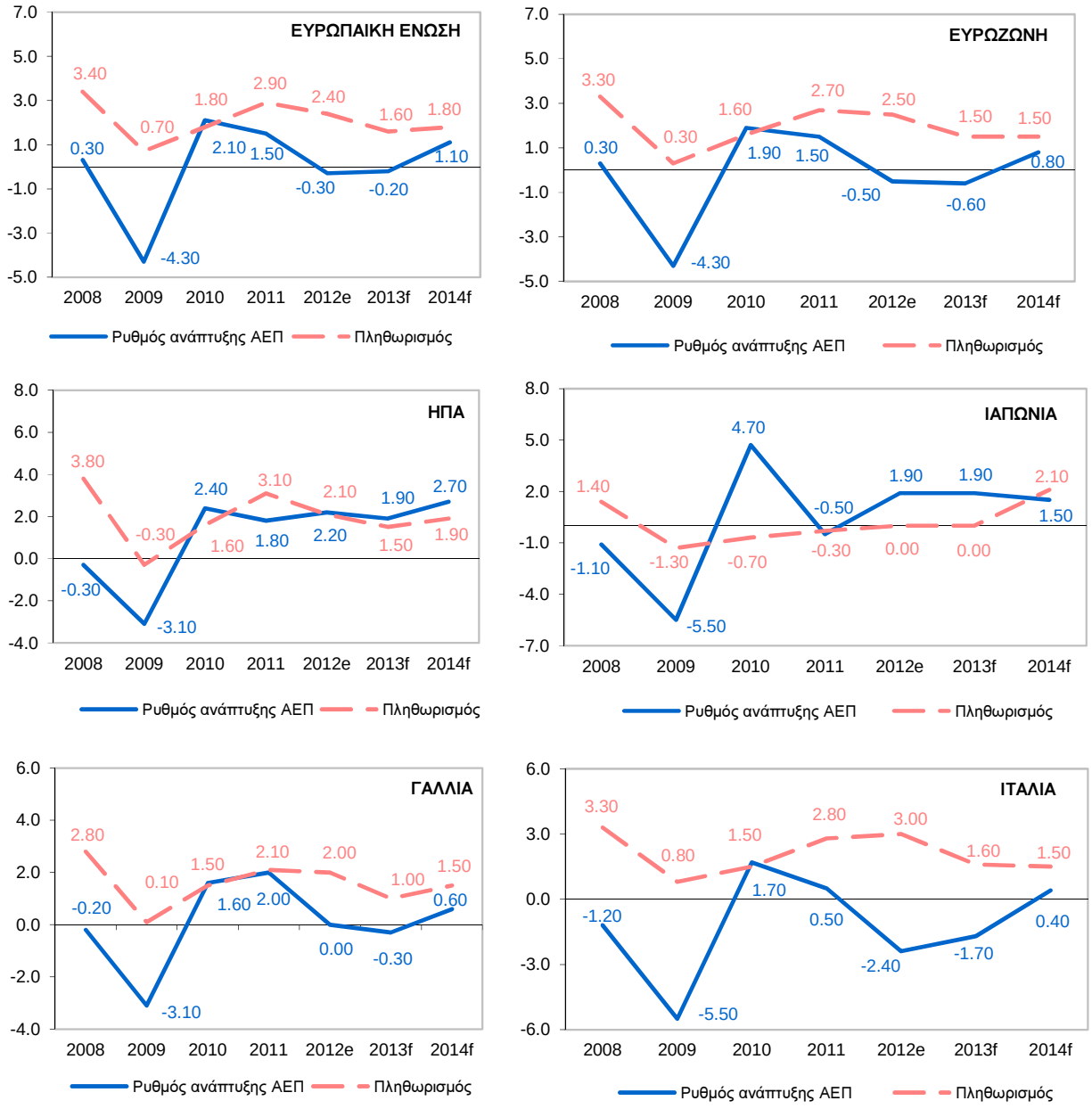

Πηγή: Consensus Economic Inc.

Διάγραμμα 3 (συνέχεια)

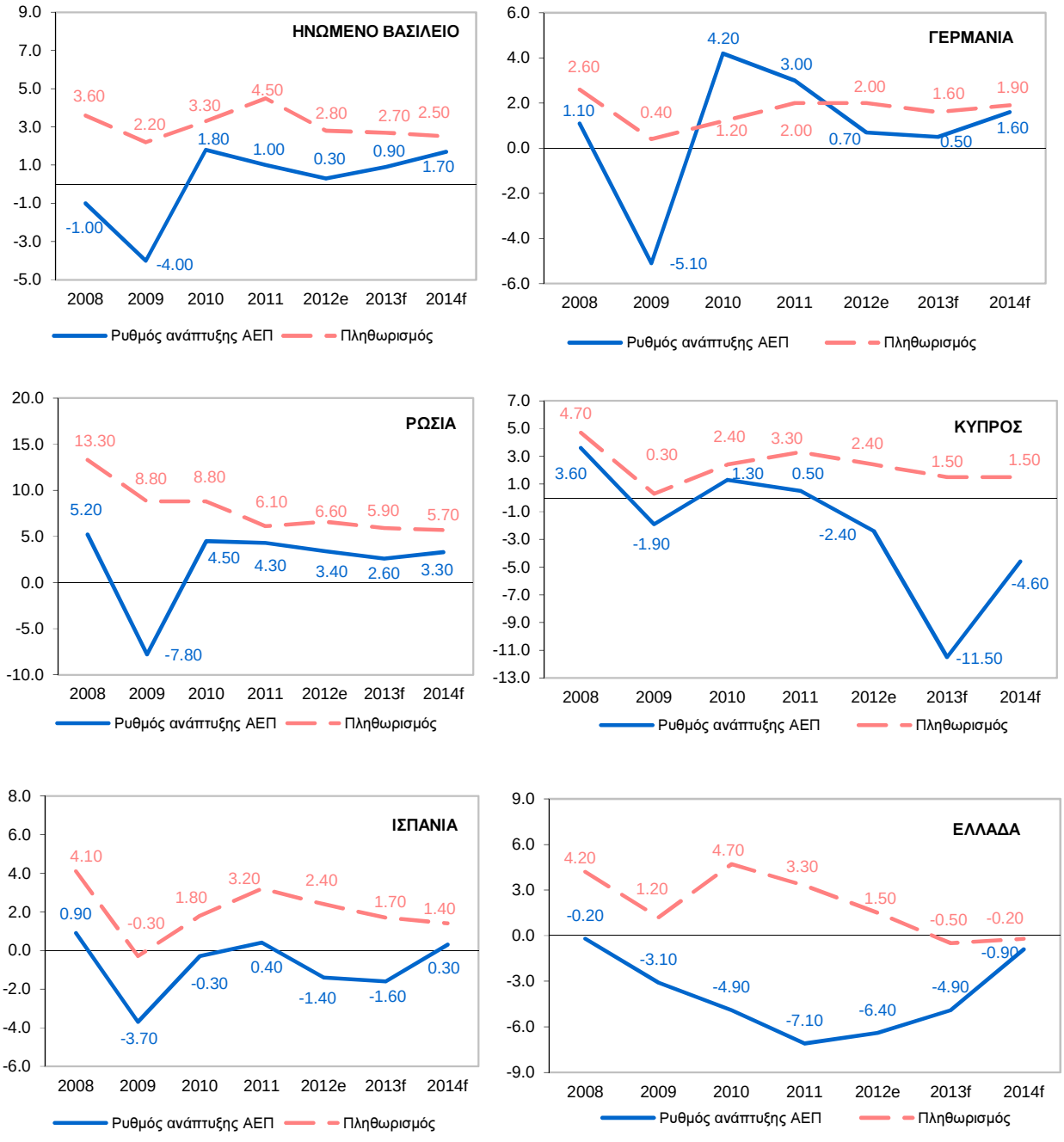

Πηγή: Consensus Economic Inc.

Διάγραμμα 4

Consensus Economic Forecasts (Ιούνιος 2013)

Αναθεώρηση Προβλέψεων για τα έτη 2013 & 2014 (μήνα ανά μήνα)

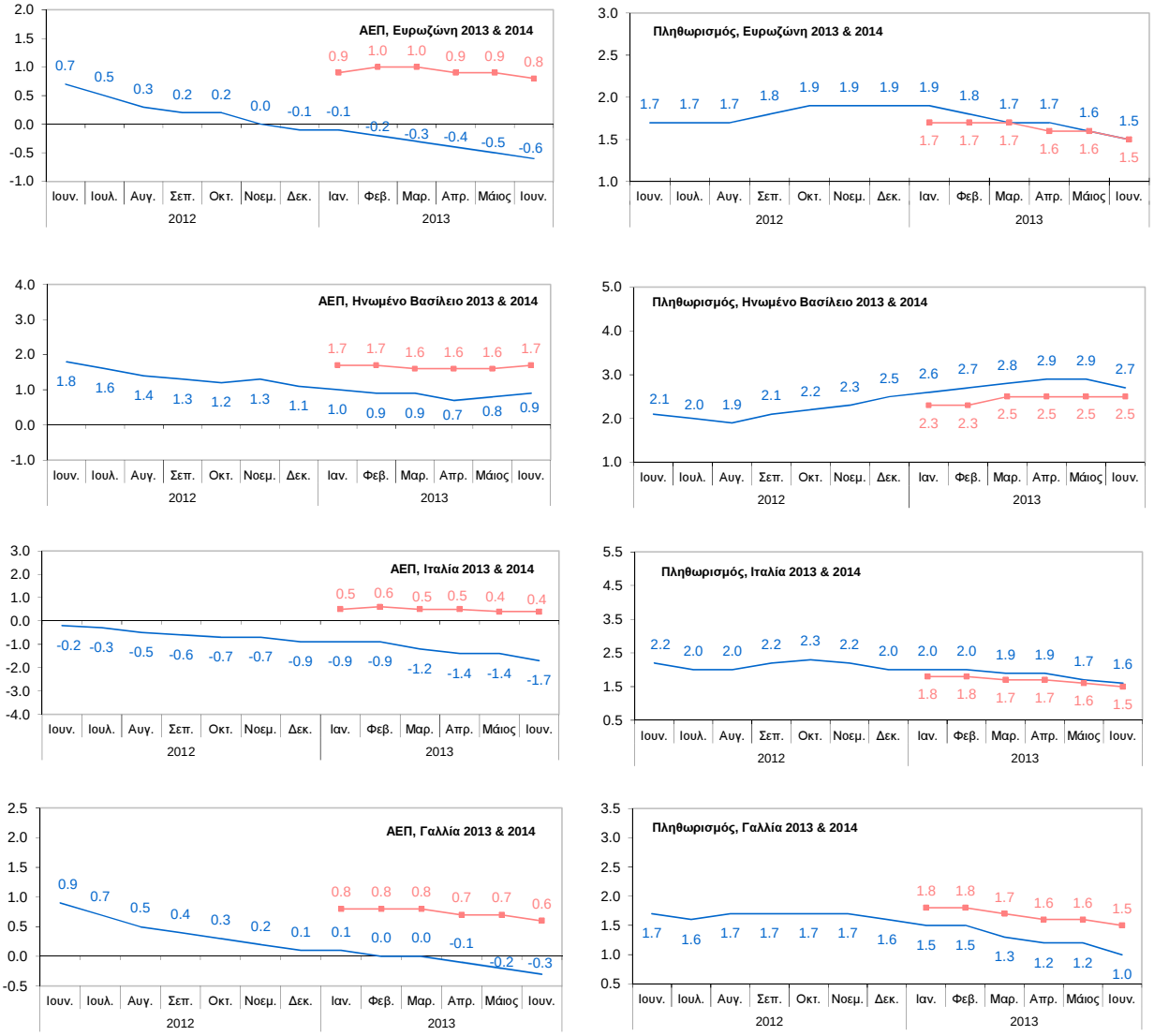

**Η μπλε γραμμή είναι μηνιαία αναθεώρηση των προβλέψεων για το 2013 και η κόκκινη για το 2014*
Πηγή: Consensus Economic Inc.

Διάγραμμα 4 (συνέχεια)

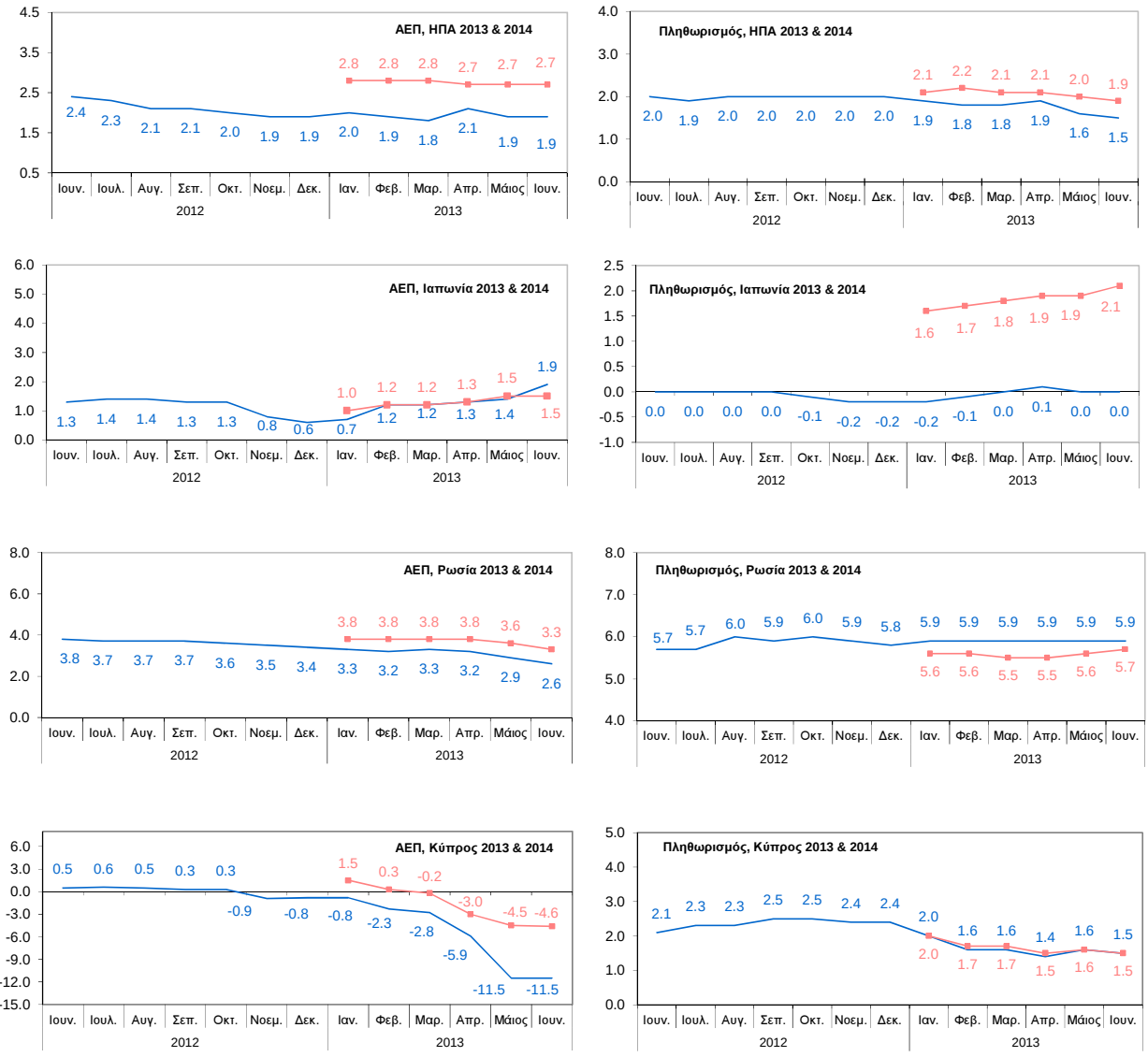

**Η μπλε γραμμή είναι μηνιαία αναθεώρηση των προβλέψεων για το 2013 και η κόκκινη για το 2014*
Πηγή: Consensus Economic Inc.

Διάγραμμα 5
Έρευνες Οικονομικής Συγκυρίας - Δείκτες Εμπιστοσύνης

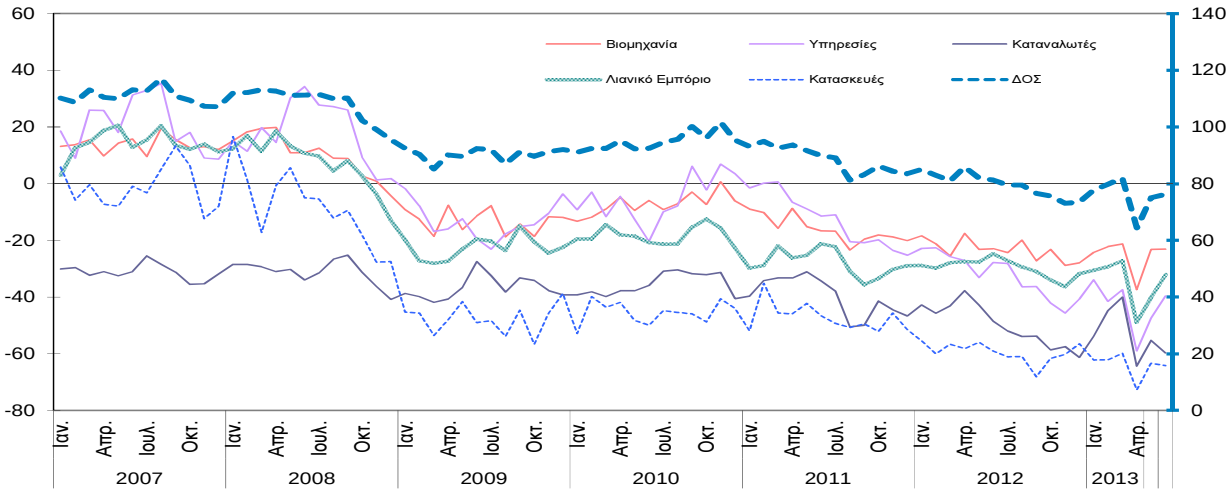

Πηγή: Ευρωπαϊκή Επιτροπή (Στοιχεία εποχικά διορθωμένα, NACE rev. 2)

Διάγραμμα 6
Έρευνες Νοικοκυριών

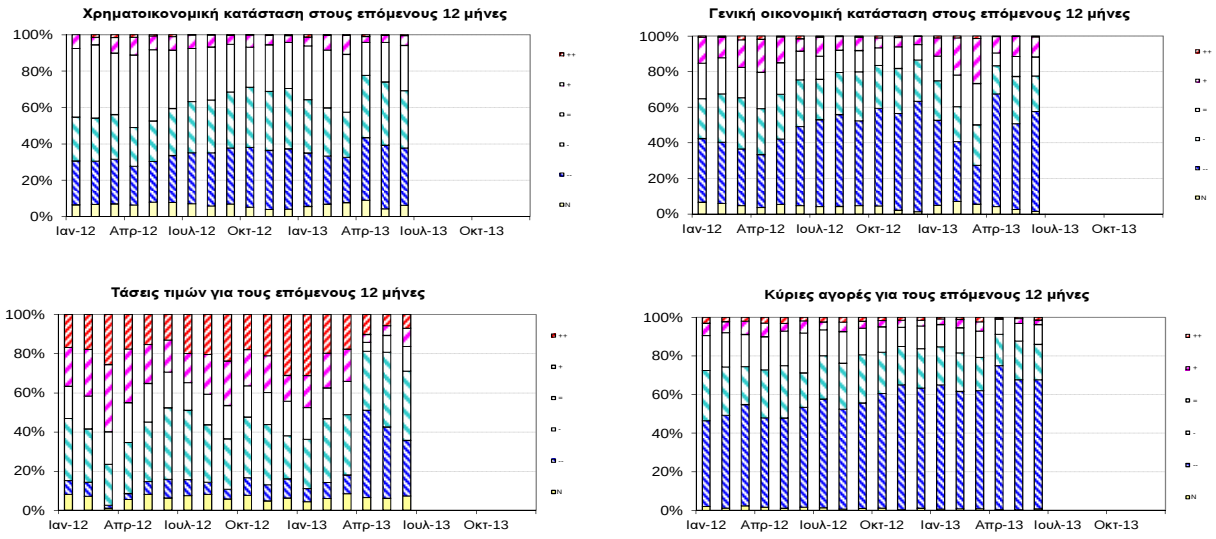

% ποσοστό ατόμων που αναμένουν αύξηση με αύξων ρυθμό
% ποσοστό ατόμων που αναμένουν αύξηση με τον ίδιο ρυθμό
% ποσοστό ατόμων που αναμένουν σταθερότητα
% ποσοστό ατόμων που αναμένουν μείωση με αύξων ρυθμό
% ποσοστό ατόμων που αναμένουν μείωση με τον ίδιο ρυθμό
% ποσοστό ατόμων που δεν απάντησαν

Πηγή: Κέντρο Οικονομικών Ερευνών, Πανεπιστήμιο Κύπρου

Διάγραμμα 7
Επιχειρηματικές Προσδοκίες για τους επόμενους 3 μήνες

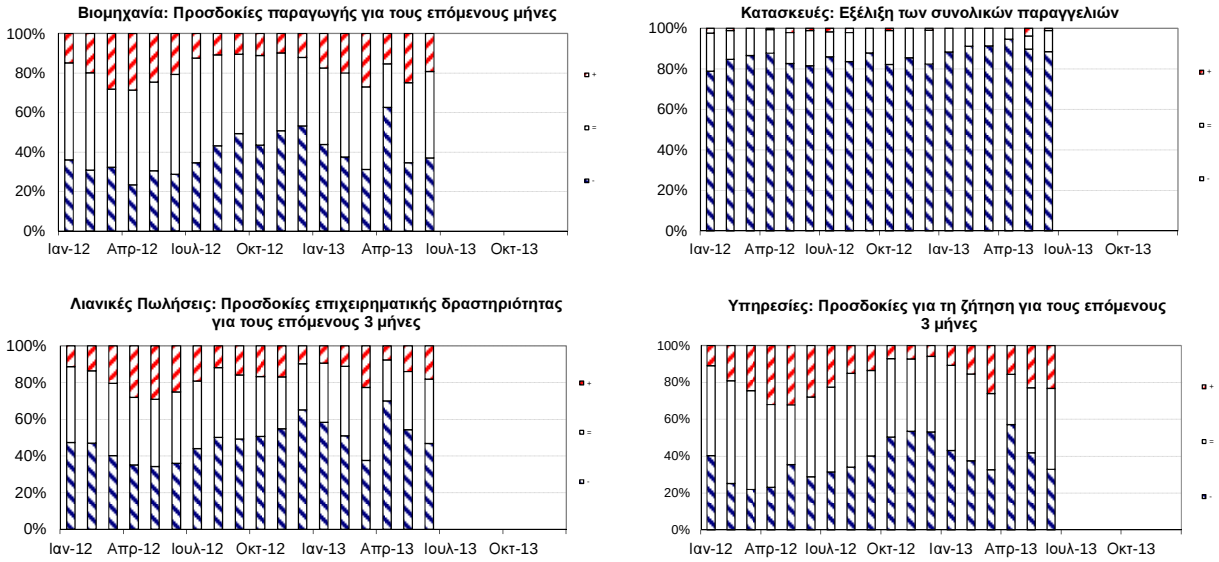

Πηγή: Κέντρο Οικονομικών Ερευνών, Πανεπιστήμιο Κύπρου

Διάγραμμα 8
Προσδοκίες για την απασχόληση στους επόμενους 3 μήνες

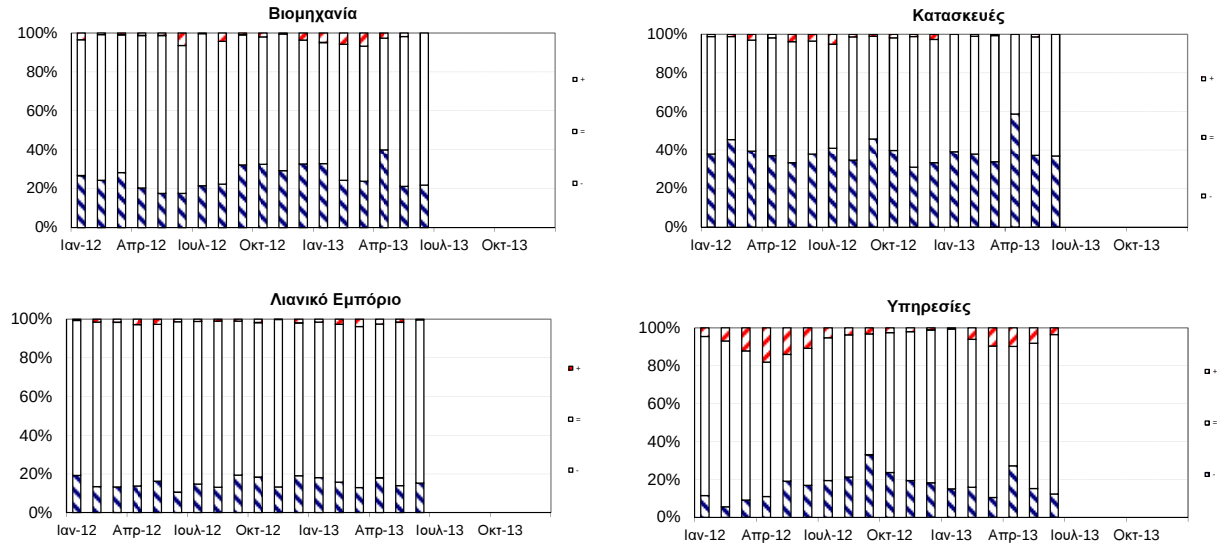

Πηγή: Κέντρο Οικονομικών Ερευνών, Πανεπιστήμιο Κύπρου

Διάγραμμα 9
Προσδοκίες για τις τιμές στους επόμενους 3 μήνες

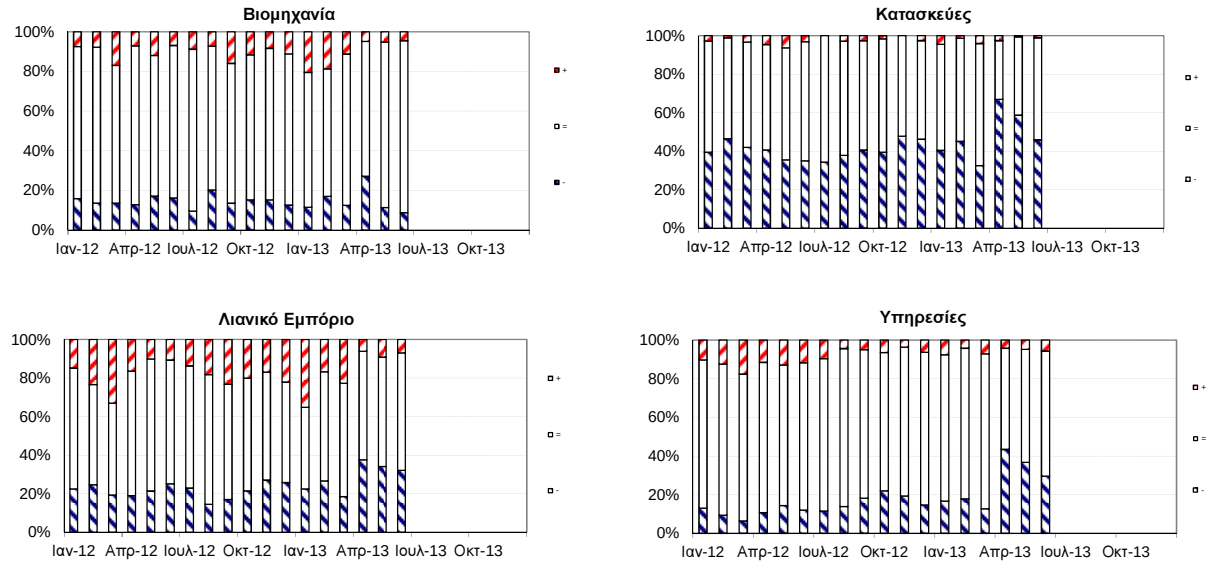

% ποσοστό ατόμων που αναμένουν αύξηση
% ποσοστό ατόμων που αναμένουν σταθερότητα
% ποσοστό ατόμων που αναμένουν μείωση

Πηγή: Κέντρο Οικονομικών Ερευνών, Πανεπιστήμιο Κύπρου

Διάγραμμα 10
Πωλήσεις μέσω πιστωτικών καρτών στην Κύπρο (% αλλαγή)

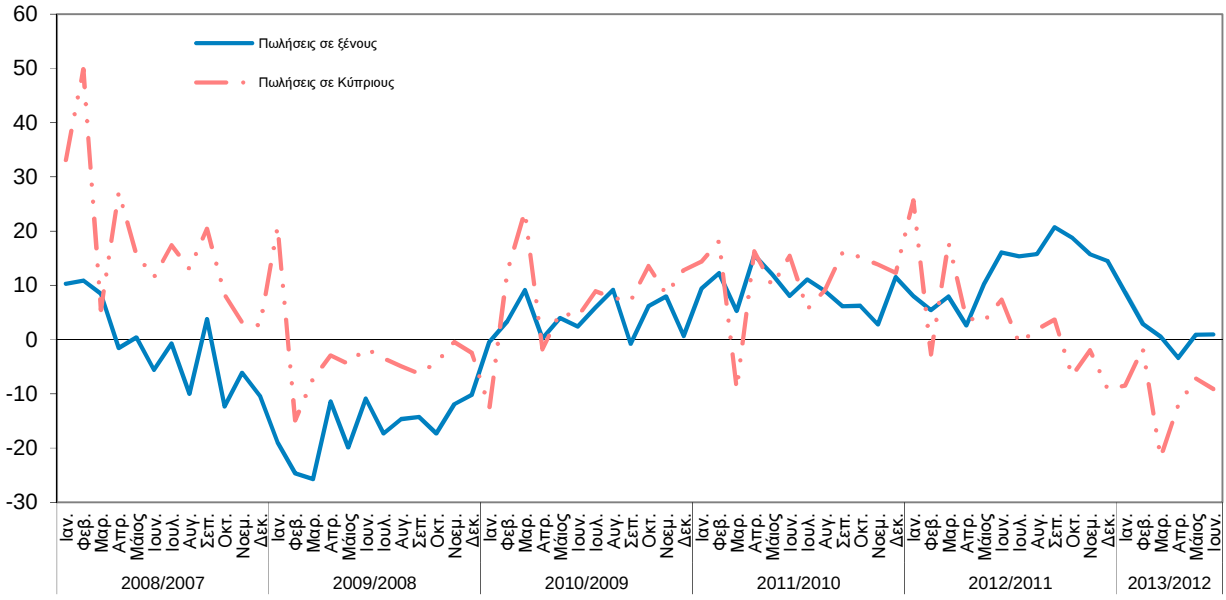

Πηγή: JCC Payments Systems Ltd

Διάγραμμα 11
Πωλήσεις και Μεταβιβάσεις Ακινήτων (% αλλαγή)

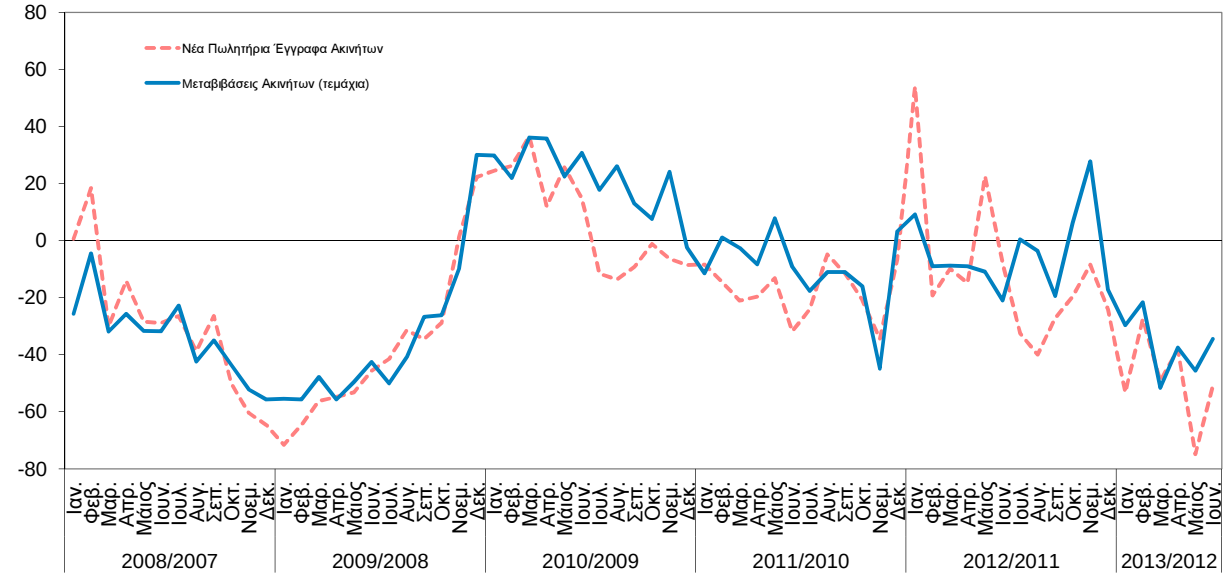

Πηγή: Τμήμα Κτηματολογίου και Χωρομετρίας